



# แผนพัฒนาท้องถิ่น (พ.ศ. 2566-2570)

เทศบาลตำบลชุมพล  
อำเภอศรีนครินทร์ จังหวัดพัทลุง

สำนักปลัด

โทร.074-635060

[www.chumponcity.com](http://www.chumponcity.com)

## คำนำ

เทศบาลตำบลชุมพล ได้รับการยกฐานะ และจัดตั้งเป็นเทศบาลตำบล ตั้งแต่วันที่ 25 กรกฎาคม 2551 ตามประกาศกระทรวงมหาดไทย ลงวันที่ 6 กรกฎาคม พ.ศ. 2551 โดยมีโครงสร้างและอำนาจหน้าที่ตามพระราชบัญญัติเทศบาล พ.ศ. 2496 แก้ไขเพิ่มเติม (ถึงฉบับที่ 14) พ.ศ. 2562 ระเบียบกระทรวงมหาดไทยว่าด้วยการจัดทำแผนพัฒนาท้องถิ่น พ.ศ. 2548 และแก้ไขเพิ่มเติม (ถึงฉบับที่ 3) พ.ศ. 2561 และกฎหมายอื่นที่เกี่ยวข้องและ เพื่อเตรียมการสำหรับการพัฒนาในอนาคต โดยกำหนดเป้าหมายและแนวทางการดำเนินงาน ทั้งเนื้อหาสาระ กระบวนการ ขั้นตอน และระยะเวลาดำเนินการ ให้มีความสอดคล้องกับยุทธศาสตร์ชาติ 20 ปี แผนพัฒนาเศรษฐกิจและสังคมแห่งชาติ ฉบับที่ 12 นโยบายของรัฐบาล กรอบยุทธศาสตร์การพัฒนาขององค์กรปกครองส่วนท้องถิ่นในเขตจังหวัด แผนพัฒนาจังหวัดและแผนชุมชน

ดังนั้น เพื่อนำเป้าหมายและโครงการตามกรอบยุทธศาสตร์การพัฒนา มากำหนดรายละเอียดให้จำเพาะเจาะจงตามลำดับความสำคัญของเป้าหมายและโครงการที่จะดำเนินการแต่ละปีและ ให้กระบวนการบริหารงาน มีความสอดคล้องกับสถานการณ์ปัจจุบัน ส่งเสริมและสนับสนุนการดำเนินงานตามนโยบายและแผนการบริหารราชการแผ่นดินของรัฐบาล รวมทั้งดำเนินงานพัฒนาตามยุทธศาสตร์การพัฒนาจังหวัดพัทลุง ที่ได้เปลี่ยนแปลงไปตามห่วงระยะเวลา ให้เป็นไปอย่างเหมาะสมและมีประสิทธิภาพ โดยเน้นการปฏิบัติการหน้าที่ตามที่กฎหมายให้อำนาจ จึงกำหนดประเด็นยุทธศาสตร์การพัฒนาไว้ 6 ยุทธศาสตร์ สอดคล้องกับแผนพัฒนาเศรษฐกิจและสังคมแห่งชาติ แผนการบริหารราชการแผ่นดินของรัฐบาล ยุทธศาสตร์การพัฒนาจังหวัดและภารกิจที่ได้รับการถ่ายโอนตามแผนปฏิบัติการกำหนดขั้นตอนการกระจายอำนาจฯ ของคณะกรรมการกระจายอำนาจให้แก่องค์กรปกครองส่วนท้องถิ่น เพื่อกำหนดทิศทางการพัฒนาและห่วงเวลาให้ครอบคลุมระยะเวลาห้าปี

การจัดทำรายละเอียดโครงการ/กิจกรรมการพัฒนา โดยได้ทบทวนโครงการที่กำหนดไว้จะดำเนินการในปี พ.ศ. 2566-2570 เพื่อใช้เป็นแผนพัฒนาของเทศบาลตำบลชุมพล ซึ่งสอดคล้องกับแผนพัฒนาจังหวัดพัทลุง อันมีลักษณะเป็นการกำหนดรายละเอียดแผนงาน/โครงการพัฒนาที่จะจัดให้มีขึ้น ในปีงบประมาณ พ.ศ. 2566 - 2570 และขอขอบคุณทุกท่านและทุกภาคส่วนที่เกี่ยวข้อง ที่ได้ร่วมกัน ทบทวนจัดทำแผนพัฒนาท้องถิ่น (พ.ศ. 2566 - 2570) ของเทศบาลตำบลชุมพล เป็นไปด้วยความเรียบร้อย สำเร็จลุล่วงตามวัตถุประสงค์ อันจะเป็นผลดีต่อการพัฒนาเทศบาลและนำมาซึ่งประโยชน์สุขของประชาชนในพื้นที่ต่อไป

คณะกรรมการพัฒนาเทศบาลตำบลชุมพล

งานแผน

และงบประมาณ

สำนักปลัดเทศบาล

# สารบัญ

เรื่อง	หน้า
<b>ส่วนที่ 1 สภาพทั่วไปและข้อมูลพื้นฐาน</b>	
1. ด้านกายภาพ	1
2. ด้านการเมือง/การปกครอง	2
3. ประชากร	3
4. สภาพทางสังคม	4
5. ระบบบริการพื้นฐาน	6
6. ระบบเศรษฐกิจ	12
7. ศาสนา ประเพณี วัฒนธรรม	14
8. ทรัพยากรธรรมชาติ	14
<b>ส่วนที่ 2 ยุทธศาสตร์องค์กรปกครองส่วนท้องถิ่น</b>	
1. ความสัมพันธ์ระหว่างแผนพัฒนาระดับมหภาค	16
2. ยุทธศาสตร์ขององค์กรปกครองส่วนท้องถิ่น	21
3. การวิเคราะห์เพื่อพัฒนาท้องถิ่น	31
<b>ส่วนที่ 3 การนำแผนพัฒนาท้องถิ่นไปสู่การปฏิบัติ</b>	
1. ยุทธศาสตร์การพัฒนาและแผนงาน	36
2. บัญชีโครงการพัฒนาท้องถิ่น	37
-แบบ ผ.01 บัญชีสรุปโครงการพัฒนา	40
-แบบ ผ.01/1 บัญชีสรุปโครงการพัฒนาที่นำมาจากแผนพัฒนาหมู่บ้าน	42
-แบบ ผ.02/1 รายละเอียดโครงการพัฒนา ที่นำมาจากแผนพัฒนาหมู่บ้านและแผนพัฒนาชุมชน	43-70
-แบบ ผ.02 รายละเอียดโครงการพัฒนา	71
<b>ยุทธศาสตร์ที่ 1 การพัฒนาโครงสร้างพื้นฐานและระบบโลจิสติกส์</b>	
แผนงานอุตสาหกรรมและการโยธา	71-88
<b>ยุทธศาสตร์ที่ 2 การพัฒนาศักยภาพคนและชุมชนให้มีความเข้มแข็ง มีความมั่นคง ปลอดภัย ในชีวิตและทรัพย์สิน</b>	
แผนงานบริหารงานทั่วไป	89-91
แผนงานงานรักษาความสงบภายใน	92-96
แผนงานการศึกษา	97-108
แผนงานสาธารณสุข	109-112
แผนงานสังคมสงเคราะห์	113
แผนงานสร้างความเข้มแข็งของชุมชน	114-117
แผนงานการศาสนาวัฒนธรรมและนันทนาการ	118-119

แผนงานอุตสาหกรรมและการโยธา	120-125	
แผนงานงบกลาง		126
<b>ยุทธศาสตร์ที่ 3</b>	<b>การพัฒนาเศรษฐกิจ เพื่อสร้างรายได้และขยายโอกาส</b>	
<b>ด้านเกษตร การค้า การลงทุนและการท่องเที่ยว</b>		
แผนงานสร้างความเข้มแข็งของชุมชน		127-129
แผนงานการเกษตร		130-132
<b>ยุทธศาสตร์ที่ 4</b>	<b>การพัฒนาทรัพยากรธรรมชาติและสิ่งแวดล้อม</b>	
แผนงานสาธารณสุข		133-134
แผนงานเคหะและชุมชน		135
แผนงานการเกษตร		136-140
<b>ยุทธศาสตร์ที่ 5</b>	<b>การส่งเสริมศาสนา ศิลปะ ประเพณีวัฒนธรรม</b>	
<b>และภูมิปัญญาท้องถิ่น</b>		
แผนงานการศาสนาวัฒนธรรมและนันทนาการ	141-143	
<b>ยุทธศาสตร์ที่ 6</b>	<b>ส่งเสริมการบริหารจัดการที่ดีของภาครัฐ</b>	
แผนงานบริหารงานทั่วไป		144-153
แผนงานการศึกษา		154-155
แผนงานสร้างความเข้มแข็งของชุมชน	156	
-แบบ ผ.02/2	รายละเอียดโครงการพัฒนา	
	สำหรับโครงการที่เกินศักยภาพขององค์กรปกครองส่วนท้องถิ่น	
	ที่ใช้สำหรับการประสานแผนพัฒนาท้องถิ่น	
<b>ยุทธศาสตร์ที่ 1</b>	<b>การพัฒนาโครงสร้างพื้นฐานและระบบโลจิสติกส์</b>	
แผนงานเคหะและชุมชน		157-158
แผนงานอุตสาหกรรมและการโยธา	159-161	
<b>ยุทธศาสตร์ที่ 2</b>	<b>การพัฒนาศักยภาพคนและชุมชนให้มีความเข้มแข็ง</b>	
<b>มีความมั่นคง ปลอดภัย ในชีวิตและทรัพย์สิน</b>		
แผนงานอุตสาหกรรมและการโยธา		162
<b>ยุทธศาสตร์ที่ 4</b>	<b>การพัฒนาทรัพยากรธรรมชาติและสิ่งแวดล้อม</b>	
แผนงานการเกษตร		163-164
-แบบ ผ.03	บัญชีครุภัณฑ์	165-167
<b>ส่วนที่ 4</b>	<b>การติดตามและประเมินผล</b>	
1.	การติดตามและประเมินผลยุทธศาสตร์	168-169
2.	การติดตามและประเมินผลโครงการ	170-172
3.	สรุปผลการพัฒนาท้องถิ่น	172-173
4.	ข้อเสนอแนะในการจัดทำแผนพัฒนาท้องถิ่นในอนาคต	174-175

# ส่วนที่ 1 สภาพทั่วไปและข้อมูลพื้นฐาน

## 1. ด้านกายภาพ

### 1.1 ที่ตั้ง

เทศบาลตำบลชุมพล ตั้งอยู่ เลขที่ 191 หมู่ที่ 5 ตำบลชุมพล อำเภอศรีนครินทร์ จังหวัดพัทลุง ห่างจากที่ว่าการอำเภอศรีนครินทร์ ประมาณ 3 กิโลเมตร ได้ยกฐานะจากองค์การบริหารส่วนตำบลชุมพล เมื่อวันที่ 25 กรกฎาคม พ.ศ. 2551 และ ประกาศยกฐานะเป็นเทศบาลขนาดกลาง เมื่อวันที่ 27 ธันวาคม 2555

**อาณาเขต** เทศบาลตำบลชุมพล มีอาณาเขตติดต่อกับตำบลต่าง ๆ ดังนี้

- ทิศเหนือ** จดตำบลแพรงหา อ.ควนขนุน และตำบลตะแพน อ.ศรีบรรพต จังหวัดพัทลุง
- ทิศใต้** จดตำบลนาท่อม อ.เมือง และตำบลอ่างทอง อ.ศรีนครินทร์ จังหวัดพัทลุง
- ทิศตะวันออก** จดตำบลโคกชะงาย อ.เมือง จังหวัดพัทลุง
- ทิศตะวันตก** จดตำบลบ้านนา และตำบลลำสินธุ์ อ.ศรีนครินทร์ จังหวัดพัทลุง

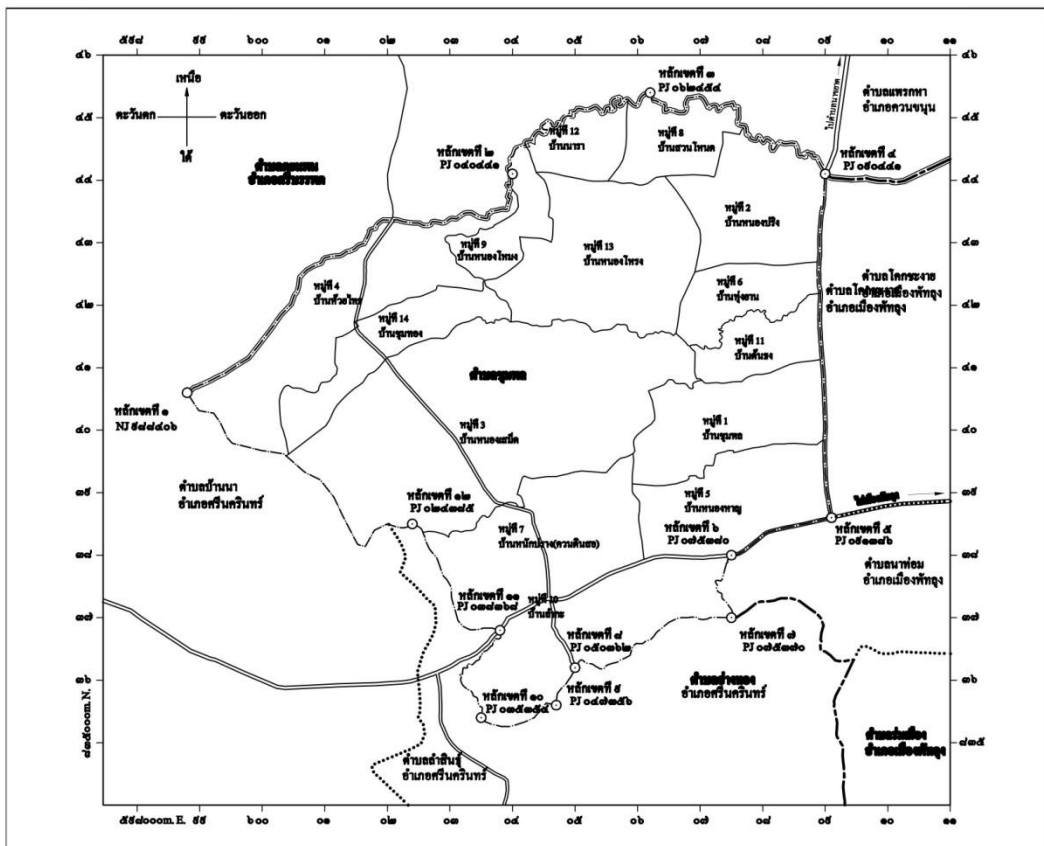

### 1.2 ลักษณะภูมิประเทศ

สภาพภูมิประเทศของตำบลชุมพลเป็นที่ราบลาดเอียงจากทิศตะวันตกสู่ทิศตะวันออก เหมาะแก่การประกอบอาชีพการเกษตร มีภูเขาและลำคลองธรรมชาติ

### 1.3 ลักษณะภูมิอากาศ

สภาพภูมิอากาศร้อนชื้น มี 2 ฤดู คือ ฤดูฝน และฤดูร้อน ฤดูฝนอยู่ระหว่างเดือนพฤษภาคม-ธันวาคม อุณหภูมิอยู่ระหว่าง 25-30 องศาเซลเซียส

## 2. ด้านการเมือง/การปกครอง

### 2.1 เขตการปกครอง

เทศบาลตำบลชุมพล มีเนื้อที่ทั้งหมด 72 ตารางกิโลเมตร มีจำนวนหมู่บ้านในเขตตำบล รวม 14 หมู่บ้าน มีพื้นที่การปกครองเต็มทั้ง 14 หมู่บ้าน โดยแบ่งเขตเลือกตั้งออกเป็น 2 เขตเลือกตั้ง ดังนี้

หมู่ที่	ชื่อหมู่บ้าน	ชื่อผู้ใหญ่บ้าน
1.	บ้านชุมพล	นายสมบัติ บุญญาพิทักษ์
2.	บ้านหนองปรือ	นายสุรพงศ์ โพธิ์ทอง
3.	บ้านหนองเสม็ด	นายสมหมาย หนูรักษ์ (กำนันตำบลชุมพล)
4.	บ้านห้วยไทร	นายลาภ ศรีน้อย
5.	บ้านหนองโหล๊ะ	นายการุณย์ นกเกตุ
6.	บ้านทุ่งยวน	นายอนันต์ อินทองแก้ว
7.	บ้านโหล๊ะจังกระ	นายอำนาจ มะลิสุทธิ
8.	บ้านสวนโหนด	นายสุमितย์ นุ่นเกลี้ยง
9.	บ้านหนองหว่า	นายโกสิทธิ ทับชุม
10.	บ้านลำกะ	นายธนวัฒน์ มานะทวี
11.	บ้านตันธง	นายใจ ชูสังข์
12.	บ้านนารา	นายสุนทร วรรณโก
13.	บ้านหนองโหมรง	นายพงศ์ศักดิ์ อินทรเหมือน
14.	บ้านชุมทอง	นายประสิทธิ์ มากอินทร์

### 2.2 การเลือกตั้ง

เขตเลือกตั้ง/สมาชิกสภาเทศบาล	
เขต 1 ประกอบด้วย	เขต 2 ประกอบด้วย
หมู่ที่ 1, 2, 5, 6, 8, 10, 11, 13	หมู่ที่ 3, 4, 7, 9, 12, 14,
1.นายจำเนียร เรืองมี	1.นายภูวนาท สุภาภาส
2.นายจำลอง คงดำ	2.นายภูมิใจ สมัครจันทร์
3.นายโสพล เรืองช่วย	3.นายสุนทร ชุนรัมย์
4.นายวิรัตน์ रामหนู	4.นายสมปราชญ์ เต็มแก้ว
5.นายวิโรจน์ บุญยรัตน์	5.นายบุญทอง เมืองไข่
6.นายวงศ์ศักดิ์ วรศรี	6.นายสมพงศ์ หนูเอียด

### 3. ประชากร

3.1 ข้อมูลเกี่ยวกับจำนวนประชากร (ที่มา:สำนักบริหารทะเบียนกรมการปกครอง:ข้อมูล ณ เดือนสิงหาคม 2564)

สถิติประชากรย้อนหลัง 5 ปี

ปี พ.ศ.	ชาย	หญิง	รวม	จำนวนครัวเรือน	หมายเหตุ
2560	4,560	4,116	8,676	3,444	
2561	4,660	4,134	8,794	3,477	
2562	4,696	4,129	8,825	3,485	
2563	4,811	4,124	8,936	3,530	
2564	4,742	4,152	8,894	3,561	

จำนวนประชากร แยกตามรายหมู่บ้าน

หมู่บ้าน	จำนวน ครัวเรือน	ประชากร ชาย	ประชากร หญิง	รวมประชากร
หมู่ที่ 1 บ้านชุมพล	333	442	447	889
หมู่ที่ 2 บ้านหนองปรือ	181	254	281	535
หมู่ที่ 3 บ้านหนองเสม็ด	617	1,078	378	1,456
หมู่ที่ 4 บ้านห้วยไทร	231	280	322	602
หมู่ที่ 5 บ้านหนองโหล๊ะ	378	410	368	778
หมู่ที่ 6 บ้านทุ่งยวน	147	191	207	398
หมู่ที่ 7 บ้านโหล๊ะจังกระ	441	484	498	982
หมู่ที่ 8 บ้านสวนโหนด	142	201	229	430
หมู่ที่ 9 บ้านหนองหว่า	175	260	263	523
หมู่ที่ 10 บ้านลำกะ	404	397	396	793
หมู่ที่ 11 บ้านตันธง	133	177	176	353
หมู่ที่ 12 บ้านนารา	111	185	183	368
หมู่ที่ 13 บ้านหนองโหมรง	126	197	224	421
หมู่ที่ 14 บ้านชุมทอง	142	186	180	366
<b>รวม</b>	<b>3,561</b>	<b>4,742</b>	<b>4,129</b>	<b>8,894</b>

### 3.2 ช่วงอายุและจำนวนประชากร

ช่วงอายุ (ปี)	ชาย (คน)	หญิง (คน)	รวม (คน)
น้อยกว่า 1-4	199	213	412
5-9	250	188	438
10-14	233	222	455
15-18	198	181	379
19-24	802	285	1,087
25-29	492	339	831
30-34	332	262	594
35-39	294	313	607
40-44	354	321	675
45-49	345	348	693
50-54	312	337	649
55-60	354	363	717
61-64	168	194	362
65-69	148	199	327
70-74	106	140	246
75-79	73	123	196
80-84	48	65	113
85-89	19	48	67
90 ขึ้นไป	15	31	46
<b>รวม</b>	<b>4,742</b>	<b>4,152</b>	<b>8,894</b>

## 4. สภาพทางสังคม

### 4.1 การศึกษา

โรงเรียนระดับประถมศึกษา จำนวน 4 แห่ง (ขยายโอกาส 1 แห่ง)

โรงเรียน	ที่ตั้ง	จำนวนนักเรียน			หมายเหตุ
		2562	2563	2564	
1. บ้านชั้น (ขยายโอกาส)	หมู่ที่ 4 ตำบลชุมพล	157	152	149	
2. วัดทุ่งยาว (สิริราษฎร์สามัคคี)	หมู่ที่ 1 ตำบลชุมพล	209	201	193	
3. อนุบาลศรีนครินทร์	หมู่ที่ 5 ตำบลชุมพล	64	52	50	
4. บ้านควนดินสอ (กรป.กลางอุปลัมภ์)	หมู่ที่ 7 ตำบลชุมพล	61	59	69	



### ศูนย์พัฒนาเด็กเล็ก สังกัดเทศบาลตำบลชุมพล จำนวน 3 แห่ง

ศพด.	ที่ตั้ง	จำนวนนักเรียน			หมายเหตุ
		2562	2563	2564	
1. ศูนย์พัฒนาเด็กเล็กบ้านโคกสูง	หมู่ที่ 3 ตำบลชุมพล	91	82	80	
2. ศูนย์พัฒนาเด็กเล็กบ้านต้นธง	หมู่ที่ 1 ตำบลชุมพล	48	45	58	
3. ศูนย์พัฒนาเด็กเล็กบ้านบ้านขัน	หมู่ที่ 9 ตำบลชุมพล	43	50	62	

### การศึกษานอกระบบและการศึกษาตามอัธยาศัย

ศพด.	ที่ตั้ง	จำนวนนักเรียน			หมายเหตุ
		2562	2563	2564	
ศูนย์การศึกษานอกระบบและการศึกษาตามอัธยาศัยอำเภอศรีนครินทร์	หมู่ที่ 1 ตำบลชุมพล	133			074-673810

### 4.2 สาธารณสุข

สถานีอนามัย	ที่ตั้ง
1. โรงพยาบาลส่งเสริมสุขภาพตำบลบ้านลำกะ	หมู่ที่ 5 ตำบลชุมพล อ.ศรีนครินทร์ จ.พัทลุง
2. โรงพยาบาลส่งเสริมสุขภาพตำบลบ้านขัน	หมู่ที่ 4 ตำบลชุมพล อ.ศรีนครินทร์ จ.พัทลุง

### 4.3 อาชญากรรม

มีปัญหาอาชญากรรมลักทรัพย์ มีหน่วยงานดูแล

- สถานีตำรวจภูธรศรีนครินทร์
- ป้อมตำรวจ ๑ แห่ง
- ศูนย์ อปพร. ๑ แห่ง

### 4.4 ยาเสพติด

ปัญหายาเสพติดในพื้นที่ตำบลชุมพล เป็นปัญหาที่ยังต้องมีการป้องกัน แก้ไขปัญหา และต้องได้รับการดูแล เนื่องจากยังมีการแพร่ระบาด ถึงแม้ในพื้นที่ตำบลชุมพล มีทั้งสถานีตำรวจภูธร ป้อมตำรวจชุมชน และมีเจ้าหน้าที่ตำรวจอยู่ประจำป้อมตำรวจและมีการออกตรวจตรา ทำให้ผู้ค้าและผู้เสพยาเสพติดเกรงกลัวต่อการกระทำผิด โดยเทศบาลตำบลชุมพลได้ให้ความสำคัญในการป้องกันและรณรงค์ให้เยาวชนห่างไกลจากยาเสพติด รู้ถึงโทษพิษภัยของยาเสพติด และรู้จักใช้เวลาว่างให้เป็นประโยชน์

#### 4.5 การสังคมนาเคราะห์

เทศบาลตำบลชุมพลได้ดำเนินการด้านสงคมนาเคราะห์ ดังนี้

- (1) เทศบาลตำบลชุมพลดำเนินการจ่ายเบี้ยยังชีพให้กับผู้สูงอายุ จำนวน 1,479 คน แบ่งเป็นผู้สูงอายุรับเงินจากกรมบัญชีกลางจำนวน 1,418 คน และได้รับเงินสดจากเทศบาลตำบลชุมพล จำนวน 61คน
- (2) เทศบาลตำบลชุมพลดำเนินการจ่ายเบี้ยยังชีพให้กับผู้พิการ จำนวน 242 คน แบ่งเป็นผู้พิการรับเงินจากกรมบัญชีกลางจำนวน 229 คน และได้รับเงินสดจากเทศบาลตำบลชุมพล จำนวน 13คน
- (3) เทศบาลตำบลชุมพลดำเนินการจ่ายเบี้ยยังชีพให้กับผู้ป่วยเอดส์ จำนวน 11 คน
- (4) รับลงทะเบียนและประสานโครงการเงินอุดหนุนเพื่อการเลี้ยงดูเด็กแรกเกิด ตั้งแต่ปี 2559-2564 จำนวน 460 ราย
- (5) เทศบาลตำบลชุมพลได้สนับสนุนการสร้างและซ่อมแซมที่อยู่อาศัยให้กับผู้ด้อยโอกาส
  - พ.ศ. 2563 นางเที่ยง แก้วทอง หมู่ที่ 12, นางสาวหนูภา โสภณ หมู่ที่ 10
  - พ.ศ. 2561 นางแคล้ว วรรณโก หมู่ที่ 12, นางบุญยิ่ง พลัดทองบุญ หมู่ที่ 13
  - พ.ศ. 2560 นายบุญเลิศ สำนัก หมู่ที่ 4
  - พ.ศ. 2559 นางสาวหนูคลี คงย้อย หมู่ที่ 7
  - พ.ศ. 2555 นางจิต ชิตนาคินทร์ หมู่ที่ 3, นางสาวราย ปานทอง หมู่ที่ 12, นางจิบ ขวัญนา หมู่ที่ 14
  - พ.ศ. 2554 นายจรรยา จอมจิตร หมู่ที่ 9

#### 5. ระบบบริการพื้นฐาน

##### 5.1 การคมนาคมขนส่ง (ทางบก)

ตำบลชุมพลเป็นตำบลแรกในการเดินทางสู่ภาคใต้ฝั่งตะวันตก(อันดามัน) โดย ใช้เส้นทางถนนเพชร เกษมทางหลวงหมายเลข 4 เป็นถนนสายหลัก ถนนสายรอง คือถนนสายม่วงลูกดำ-ควนปริง ,ถนนสายบ้านควนดินสอ-เขาปู่ นอกจากนี้ยังมีถนนสายต่างๆ ที่เชื่อมระหว่างหมู่บ้าน ได้แก่

##### ทะเบียนท้องถิ่น

##### เทศบาลตำบลชุมพล อำเภอศรีนครินทร์ จังหวัดพัทลุง

ลำดับที่	ชื่อสายทาง	ตัดผ่านหมู่ที่	ความยาวตลอดสายทาง/เมตร	รหัสสายทาง	หมายเหตุ
๑	วังซีไก่อ - ห้วยบัวง	๓,๖,๑๒	๗,๓๒๐	-	ทช.
๒	มาบพลับ - บ้านขัน	๒,๘,๑๓	๔,๖๓๖	-	ทช.
๓	ลำกะ - ค่ายอภัยบริษัท	๗	๑,๔๕๑	-	อบจ.
๔	ลำกะ - โห้ลิ้นหนู	๗	๗๖๑	-	อบจ.
๕	คลองเต่า - สวนหลวง	๑๐	๒๘๓	-	อบจ.
๖	หน้าอำเภอศรีนครินทร์ - ควนดินสอ	๗	๘๗๓	-	อบจ.

ทะเบียนท้องถิ่น  
เทศบาลตำบลชุมพล อำเภอศรีนครินทร์ จังหวัดพัทลุง

ลำดับ ที่	ชื่อสายทาง	ตัดผ่านหมู่ที่	ความยาวตลอด สายทาง/เมตร	รหัส สายทาง	หมายเหตุ
๑	บ้านคลองลำยุง - บ้านทุ่งยาว	๑,๕,๑๑	๓,๕๗๒	พท.ถ.๑๕๐๐๑	
๒	บ้านห้วยบ่วง - บ้านชุมพล	๑,๑๑	๕,๖๘๔	พท.ถ.๑๕๐๐๒	
๓	บ้านทุ่งยาว - บ้านไสหญ้าคา	๑,๖	๑,๔๑๗	พท.ถ.๑๕๐๐๓	
๔	บ้านแพรกยอ - บ้านขัน	๔,๑๔	๓,๓๘๐	พท.ถ.๑๕๐๐๔	
๕	บ้านลำกะ - บ้านด่านปริง	๕	๒,๑๗๕	พท.ถ.๑๕๐๐๕	
๖	บ้านปากหาร - บ้านด่านปริง	๑,๕	๑,๓๖๓	พท.ถ.๑๕๐๐๖	
๗	บ้านควนสินสอด - หนักปราง	๗	๑,๖๘๑	พท.ถ.๑๕๐๐๗	
๘	บ้านหน้าค่าย - บ้านโคกบาก	๗	๑,๓๗๕	พท.ถ.๑๕๐๐๘	
๙	บ้านขัน - บ้านนารา	๙,๑๒	๑,๐๖๓	พท.ถ.๑๕๐๐๙	
๑๐	บ้านไสหี - บ้านสวนโหนด	๒,๘,๑๒	๑,๓๕๕	พท.ถ.๑๕๐๑๐	
๑๑	บ้านควนจวง - บ้านต้นยอม	๑๐	๑,๖๗๐	พท.ถ.๑๕๐๑๑	
๑๒	บ้านไทรโนรา - บ้านควนจวง	๑๐	๑,๓๐๐	พท.ถ.๑๕๐๑๒	
๑๓	บ้านหนองหัว - บ้านไสม่วง	๙,๑๓	๑,๒๑๒	พท.ถ.๑๕๐๑๓	
๑๔	บ้านนบปลา - บ้านไสม่วง	๘	๑,๓๑๐	พท.ถ.๑๕๐๑๔	
๑๕	บ้านลำกะ - บ้านโคกบาก	๗	๑,๑๖๗	พท.ถ.๑๕๐๑๕	
๑๖	บ้านชุมพล - หน้าค่ายอภัยบริรักษ์	๑	๑,๘๖๐	พท.ถ.๑๕๐๑๖	
๑๗	บ้านไสหาร - บ้านทุ่งยวน	๒,๖	๑,๖๖๐	พท.ถ.๑๕๐๑๗	
๑๘	บ้านในเคี่ยม - บ้านเคียนเจาะ	๒	๑,๕๘๐	พท.ถ.๑๕๐๑๘	
๑๙	บ้านหนองเสม็ด - บ้านขัน	๓,๙	๒,๐๒๔	พท.ถ.๑๕๐๑๙	
๒๐	บ้านห้วยไทร - บ้านแพรกยอ	๔	๑,๙๐๐	พท.ถ.๑๕๐๒๐	
๒๑	ถนนเพชรเกษม - บ้านหนองโหล๊ะ	๕	๑,๒๐๔	พท.ถ.๑๕๐๒๑	
๒๒	หน้าอำเภอ - บ้านโหล๊ะจังกระ	๗	๒,๙๙๐	พท.ถ.๑๕๐๒๒	
๒๓	บ้านนารา - บ้านสวนโหนด	๑๒,๘	๔,๑๕๕	พท.ถ.๑๕๐๒๓	
๒๔	บ้านควนดินสอด - ต้นยอม	๑๐	๑,๑๔๗	พท.ถ.๑๕๐๒๔	
๒๕	บ้านเคียนเจาะ - บ้านทุ่งหนองบัว	๖,๑๑	๑,๔๖๕	พท.ถ.๑๕๐๒๕	
๒๖	บ้านนารา - บ้านไสม่วง	๑๒,๑๓	๑,๔๕๐	พท.ถ.๑๕๐๒๖	
๒๗	บ้านหนองโหมง - บ้านไสหญ้าคา	๑๓	๙๘๓	พท.ถ.๑๕๐๒๗	
๒๘	บ้านไสฝ้าย - บ้านแพรกยอ	๔,๑๔	๑,๐๕๐	พท.ถ.๑๕๐๒๘	
๒๙	บ้านแพรกยอ - บ้านขัน ซอย ๑	๑๔	๑,๐๐๐	พท.ถ.๑๕๐๒๙	
๓๐	บ้านแพรกยอ - บ้านขัน ซอย ๒	๑๔	๑,๑๐๐	พท.ถ.๑๕๐๓๐	

ลำดับที่	ชื่อสายทาง	ตัดผ่านหมู่ที่	ความยาวตลอด สายทาง/เมตร	รหัส สายทาง	หมายเหตุ
๓๑	บ้านลำกะ - ควนจวง	๕	๑,๓๕๐	พท.ถ.๑๕๐๓๑	
๓๒	บ้านชุมพลออก - ชุมพลตก	๑	๖๕๔	พท.ถ.๑๕๐๓๒	
๓๓	ในบ้านชุมพล	๑	๑,๒๐๗	พท.ถ.๑๕๐๓๓	
๓๔	บ้านโคกกอ - บ้านโคกเมา	๑	๑,๑๐๐	พท.ถ.๑๕๐๓๔	
๓๕	บ้านโหล๊ะจังกระ - บ้านตักค่าย	๗	๓๕๐	พท.ถ.๑๕๐๓๕	
๓๖	บ้านควนใหม่ - ห้วยไทร	๒,๑๓,๙,๔	๗,๑๕๐	พท.ถ.๑๕๐๓๖	
๓๗	ควนโดน	๙	๘๕๓	พท.ถ.๑๕๐๓๗	
๓๘	ไสม่วง - นองโหมรง	๒	๔๖๑	พท.ถ.๑๕๐๓๘	
๓๙	หนองหัวัว - หนองแปลงควาย	๙,๑๓	๑,๔๐๑	พท.ถ.๑๕๐๓๙	
๔๐	โหล๊ะจังกระ - ห้วยท่อน	๗	๒,๙๐๘	พท.ถ.๑๕๐๔๐	
๔๑	ประชาอุทิศ	๓,๑๔	๑,๑๒๗	พท.ถ.๑๕๐๔๑	
๔๒	ทุ่งหนองบัว - ไสหญ้าคา	๑๑	๑,๑๗๕	พท.ถ.๑๕๐๔๒	
๔๓	โคกกอ - นายอดทอง	๑,๕	๙๔๐	พท.ถ.๑๕๐๔๓	
๔๔	ไสหญ้าคา - ในเคี่ยม	๖	๖๗๖	พท.ถ.๑๕๐๔๔	
๔๕	หนองเลียบ - หนองน้ำชัน	๑	๖๒๔	พท.ถ.๑๕๐๔๕	
๔๖	ในบ้านชุมพล ซอย ๑	๑	๒๘๘	พท.ถ.๑๕๐๔๖	
๔๗	ทุ่งยาว - หน้าเผาไฟ	๑	๗๖๐	พท.ถ.๑๕๐๔๗	
๔๘	ไทรโนรา - หนองไหล	๑๐	๑,๓๕๒	พท.ถ.๑๕๐๔๘	
๔๙	ลำกะ - ม่วงสามขา ซอย ๑	๑๐	๒๑๐	พท.ถ.๑๕๐๔๙	
๕๐	นารา - ไสม่วง ซอย ๑	๘,๑๒	๑,๐๘๔	พท.ถ.๑๕๐๕๐	
๕๑	ทอนช้างพลาย - ในเคี่ยม	๘	๗๕๕	พท.ถ.๑๕๐๕๑	
๕๒	ควนโดน - หนองเสม็ด	๓,๙	๑,๐๒๐	พท.ถ.๑๕๐๕๒	
๕๓	ไสหาร - ควนใหม่	๒	๑,๑๒๘	พท.ถ.๑๕๐๕๓	
๕๔	ชุมพล - หน้าเผาไฟ	๑	๑,๔๒๒	พท.ถ.๑๕๐๕๔	
๕๕	หนองเสม็ด - หลังค่าย ซอย ๑	๓	๗๓๘	พท.ถ.๑๕๐๕๕	
๕๖	ตันธง - ไสหญ้าคา	๑๑	๑,๗๒๙	พท.ถ.๑๕๐๕๖	
๕๗	หนองเสม็ด - หลังค่าย ซอย ๒	๓	๗๖๕	พท.ถ.๑๕๐๕๗	
๕๘	โหล๊ะจังกระ - สุสานจีน	๕	๑,๐๖๙	พท.ถ.๑๕๐๕๘	
๕๙	ไสกอ - ลำกะ	๗	๗๑๕	พท.ถ.๑๕๐๕๙	
๖๐	หน้าค่าย - นายอดทอง	๕	๑,๐๔๓	พท.ถ.๑๕๐๖๐	
๖๑	หนองโหล๊ะ - ตำบลปริง	๕	๔๘๗	พท.ถ.๑๕๐๖๑	
๖๒	ตันธง - ทุ่งหนองบัว	๑๑	๘๒๑	พท.ถ.๑๕๐๖๒	
๖๓	แพรกยอ - เรียนต้นเดียว	๓	๑,๔๕๕	พท.ถ.๑๕๐๖๓	
๖๔	บ้านชัน - หนองเสม็ด ซอย ๒	๓	๑,๕๔๐	พท.ถ.๑๕๐๖๔	
๖๕	ศาลาหมู่บ้าน หมู่ที่ ๕	๕	๑,๔๗๒	พท.ถ.๑๕๐๖๕	

ลำดับที่	ชื่อสายทาง	ตัดผ่านหมู่ที่	ความยาวตลอดสายทาง/เมตร	รหัสสายทาง	หมายเหตุ
๖๖	แพรกายอ - น้ำตกฟ้าล้าน	๑๔	๖๒๕	พท.ถ.๑๕๐๖๖	
๖๗	น้ำตกฟ้าล้าน - ควนยาว	๑๔	๓๒๐	พท.ถ.๑๕๐๖๗	
๖๘	ควนยาว - ห้วยหมี	๑๔	๖๑๕	พท.ถ.๑๕๐๖๘	
๖๙	ทุ่งยวน - ในเคี่ยม	๖	๖๖๗	พท.ถ.๑๕๐๖๙	
๗๐	นารา - บ้านชั้น ซอย ๒	๙,๑๒	๑,๑๕๗	พท.ถ.๑๕๐๗๐	
๗๑	โคกโพธิ์ - หน้าค่าย	๗	๑,๑๔๖	พท.ถ.๑๕๐๗๑	
๗๒	โคกบาก - โคกโพธิ์	๗	๓๕๕	พท.ถ.๑๕๐๗๒	
๗๓	บ้านชั้น - หนองแปลงควาย	๑๓	๑,๔๕๑	พท.ถ.๑๕๐๗๓	
๗๔	ศาลาหมู่ ๗ - หนองเสม็ด	๗	๑,๖๘๑	พท.ถ.๑๕๐๗๔	
๗๕	จำประดะ - โคกบาก	๗	๔๔๖	พท.ถ.๑๕๐๗๕	
๗๖	สุสานจีน - หนักปราง	๗	๓๖๐	พท.ถ.๑๕๐๗๖	
๗๗	หนองเลียบ - บ่อม่วง	๕	๕๕๐	พท.ถ.๑๕๐๗๗	
๗๘	หนองกะ - ในบ้านชุมพล	๑	๖๐๒	พท.ถ.๑๕๐๗๘	
๗๙	นารา - บ้านชั้น ซอย ๑	๙	๒๖๙	พท.ถ.๑๕๐๗๙	
๘๐	นบปลา - บ้านชั้น	๙	๓๘๐	พท.ถ.๑๕๐๘๐	
๘๑	ลำกะ - ม่วงสามขา	๑๐	๗๔๑	พท.ถ.๑๕๐๘๑	
๘๒	ควนดินสอ - หน้าอำเภอ	๑๐	๙๒๑	พท.ถ.๑๕๐๘๒	
๘๓	ควนยาว - บ้านกลาง	๔	๕๓๔	พท.ถ.๑๕๐๘๓	
๘๔	ซอยนาราบ้านนอก	๑๒	๑๗๘	-	
๘๕	ซอยบ้านหนองช้าง	๑๒	๑๗๒	-	
๘๖	ซอยพัฒนา ๒	๘	๑๘๐	-	
๘๗	โคกยาง - ไสหาร	๒	๑๑๐๐	-	
๘๘	หนองหญ้าปล้อง - ไส่ม่วง	๑๒	๑๐๐๐	-	
๘๙	โคกเลียบ - หนองโหล๊ะ	๕	๗๐๐	-	
๙๐	สวนโหนด - หนองงด	๘	๒๔๕	-	

ข้อมูล ณ วันที่ 17 กันยายน 2564 จากกองช่าง

## 5.2 การไฟฟ้า

การให้บริการด้านไฟฟ้าและแสงสว่างในเขตเทศบาลตำบลชุมพล ดำเนินการโดยการไฟฟ้าส่วนภูมิภาคจังหวัดพัทลุง ซึ่งให้บริการครอบคลุมพื้นที่ทั้งหมดในเขตเทศบาลตำบลชุมพล ทั้งระบบไฟฟ้าภายในอาคาร และระบบไฟฟ้าส่องสว่างสาธารณะ

## 5.3 การประปา

การให้บริการการประปา ในเขตเทศบาลตำบลชุมพล บางส่วนใช้บริการจากการประปาส่วนภูมิภาคจังหวัดพัทลุง และระบบประปาหมู่บ้าน ดังนี้

### ข้อมูลระบบประปา

ลำดับที่	หมู่ที่	ใช้ประปาหมู่ที่	ชื่อระบบประปา	ประเภท			กำลังการผลิต
				ประปาบาดาล	ประปาผิวดิน	ประปาภูเขา	
1	1	หมู่ที่ 7	ปากหาร	ขนาดกลาง	-	-	20 ลบ.ม.
2	1		ทุ่งยาว	ขนาดเล็ก	-	-	20 ลบ.ม.
3	2	หมู่ที่ 8	ควนใหม่	ขนาดเล็ก	-	-	5 ลบ.ม.
4	2		โคกยาง	ขนาดเล็ก	-	-	5 ลบ.ม.
5	2		ทอนชมพู	-	ขนาดใหญ่	-	5 ลบ.ม.
6	2		ไสม่วง	-	-	-	-
7	3		เรียนต้นเดียว	-	-	ขนาดกลาง	20 ลบ.ม.
8	3		ไสชมพู	ขนาดเล็ก	-		5 ลบ.ม.
9	4		น้ำตกฟ้าลั่น		-	ขนาดกลาง	20 ลบ.ม.
10	4		บ้านห้วยไทรออก	ขนาดเล็ก	-	-	5 ลบ.ม.
11	4		วัดบ้านขัน	ขนาดกลาง	-	-	20 ลบ.ม.
12	5	หมู่ที่ 7	บ้านหนองโหล๊ะ	-	ขนาดเล็ก		5 ลบ.ม.
13	5		คลองลำยุง	-	-	ขนาดเล็ก	5 ลบ.ม.
14	6		ไสหญ้าคา	ขนาดเล็ก	-	-	5 ลบ.ม.
15	6		ไสหญ้าคาตก	ขนาดเล็ก	-	-	5 ลบ.ม.
16	7		โคกสูง	-	ขนาดใหญ่มาก	-	20 ลบ.ม.
17	7		โคกสูง	-	ขนาดใหญ่	-	20 ลบ.ม.
18	7		โคกสูง	-	ขนาดใหญ่มาก	-	20 ลบ.ม.
19	7		หน้าอำเภอ	-	ขนาดเล็ก	-	5 ลบ.ม.
20	7		วัดลำกะ	ขนาดใหญ่		-	20 ลบ.ม.

ลำดับที่	หมู่ที่	ใช้ประปาหมู่ที่	ชื่อระบบประปา	ประเภท			กำลังการผลิต
				ประปาบาดาล	ประปาผิวดิน	ประปาภูเขา	
21	8		สวนโหนด	-	ขนาดเล็ก	-	5 ลบ.ม.
22	8		ไสม่วง	ขนาดเล็ก	-	-	5 ลบ.ม.
23	8		ไสม่วง	ขนาดเล็ก	-	-	5 ลบ.ม.
24	9	หมู่ที่ 4		-	-	-	
25	9		หนองหว่า	-	ขนาดใหญ่	-	5 ลบ.ม.
26	10	หมู่ที่ 7	หน้าอำเภอ	ขนาดใหญ่	-	-	5 ลบ.ม.
27	10		ควนดินสอ	ขนาดเล็ก	-	-	5 ลบ.ม.
28	10		ควนจวง	-	ขนาดใหญ่	-	5 ลบ.ม.
29	10		ลำกะ	-	ขนาดเล็ก	-	5 ลบ.ม.
30	10		หัวสะพานลำกะ	ขนาดเล็ก		-	5 ลบ.ม.
31	11	หมู่ที่ 7	-	-	-	-	-
32	12		นาราทก	-	ขนาดเล็ก	-	5 ลบ.ม.
33	12		นารารอก	-	ขนาดเล็ก	-	5 ลบ.ม.
34	13		ไสม่วง	-	ขนาดเล็ก	-	5 ลบ.ม.
35	14	หมู่ที่ 4	-	-	-	-	-

## **6. ระบบเศรษฐกิจ**

### **6.1 การเกษตร**

การเกษตรของตำบลชุมพล ประชากรส่วนใหญ่ปลูกยางพารา ทำนา ผลไม้ เช่น ลองกอง มังคุด และปลูกผัก รวมทั้งพืชไร่อื่นๆ

### **6.2 การประมง**

การประมงของตำบลชุมพล เป็นประมงคว่ำเรือ เช่น เลี้ยงปลาในบ่อดิน ในบ่อซีเมนต์

### **6.3 การปศุสัตว์**

การปศุสัตว์ของตำบลชุมพล มีการทำฟาร์มไก่ จำนวน 25 ฟาร์ม ฟาร์มหมู 54 ฟาร์ม มีการรวมกลุ่มเลี้ยงแพะแกะ และบางส่วนเลี้ยงโค วัว

### **6.4 การบริการ**

โรงแรมที่ให้บริการห้องพัก มีจำนวน 6 แห่ง

1. ดอกคุณวิลเลจ
2. นพภรณ์ รีสอร์ท
3. ใบเงิน รีสอร์ท
4. ภูดินสอ รีสอร์ท
5. บ้านเต็มสุข รีสอร์ท
6. โรงแรม ซี เอส

### **6.5 การท่องเที่ยว**

น้ำตกฟ้าล้าน อยู่ในพื้นที่ 14 ตำบลชุมพล

### **6.6 อุตสาหกรรม**

บริษัทเอสดี พาราวัตุ จำกัด เป็นโรงงานตัดไม้ด้วยเครื่องจักร



## 6.7 การพาณิชย์และกลุ่มอาชีพ

ประเภท	จำนวน (แห่ง)
- ร้านขายของชำ/เครื่องดื่ม,กาแฟ/อาหารเสริม เครื่องสำอาง	48
- ห้องเช่า/บ้านเช่า	6
- ร้านขายปุ๋ย/อาหารสัตว์	2
- ร้านเสื้อผ้า/เครื่องแต่งกาย	2
- ร้านขายเฟอร์นิเจอร์	3
- ร้านขายวัสดุก่อสร้าง	3
- อู่ซ่อมรถยนต์	2
- อู่ซ่อมรถจักรยานยนต์	3
- ปั้มน้ำมัน	1
- ปั้มน้ำแก๊ส	1
- ร้านขายอาหารตามสั่ง	3
- โรงน้ำยาง	1
- ร้านอุปกรณ์ตกแต่งรถ	1
- เสารับ-ส่ง สัญญาณโทรศัพท์	3
- ร้านขายอุปกรณ์การเกษตร	1
- โรงขายน้ำดื่ม หมู่ที่ 4	1
<b>กลุ่มอาชีพ/วิสาหกิจชุมชน</b>	
- วิสาหกิจชุมชนกลุ่มแม่บ้านเกษตรกรกรบ้านชั้นสามัคคี หมู่ที่ 4	
- วิสาหกิจชุมชนปุ๋ยชีวภาพบ้านห้วยไทร หมู่ที่ 4	
- วิสาหกิจชุมชนเลี้ยงปลาพัฒนา หมู่ที่ 4	
- วิสาหกิจชุมชนกลุ่มแปรรูปข้าว หมู่ที่ 5	
- วิสาหกิจชุมชนฟาร์มเห็ดบ้านทุ่งยวน หมู่ที่ 6	
- วิสาหกิจชุมชนทุ่งยวนสัมพันธ์ หมู่ที่ 6	
- วิสาหกิจชุมชนผึ่งน้อย หมู่ที่ 6	
- วิสาหกิจชุมชนอำเภอศรีนครินทร์ หมู่ที่ 7	
- วิสาหกิจชุมชนกลุ่มข้าวสารบ้านควนดินสอ หมู่ที่ 7	
- วิสาหกิจชุมชนกลุ่มเครื่องแกงชุมพล หมู่ที่ 9	
- วิสาหกิจชุมชนกลุ่มแม่บ้านเกษตรกรหนองโหมรง หมู่ที่ 13	

## 6.8 แรงงาน

ประชาชนส่วนใช้แรงงานในการทำการเกษตร เช่น การกรีดยาง การทำนา  
ทำปศุสัตว์ รองลงมารับจ้างทั่วไป ค้าขาย นอกจากนั้นบางส่วนเป็นแรงงานที่ไปทำงานในต่างจังหวัด

## 7. ศาสนา ประเพณี วัฒนธรรม

### 7.1 การนับถือศาสนา

การนับถือศาสนา ประชากรส่วนใหญ่ นับถือศาสนาพุทธ (100%)

วัด จำนวน 3 แห่ง คือ

วัดลำกะ ตั้งอยู่หมู่ที่ 7 ตำบลชุมพล

วัดทุ่งยาว ตั้งอยู่หมู่ที่ 1 ตำบลชุมพล

วัดบ้านขัน ตั้งอยู่หมู่ที่ 4 ตำบลชุมพล

### 7.2 ประเพณีและงานประจำปี

การจัดงานบุญ/งานประเพณีต่าง ๆ จะจัดกันตามความเชื่อที่ยึดถือปฏิบัติกันมาทุกปีและตามจารีต  
ประเพณี เช่น ประเพณีวันสาทรเดือนสิบ ประเพณีลากพระ ประเพณีลอยกระทง วันสงกรานต์ วันออกพรรษา

## 8. ทรัพยากรธรรมชาติ

### 8.1 น้ำ

#### ทะเบียนฝายน้ำล้น

ลำดับที่	ชื่อฝาย	หมู่ที่	ลี้ฝายสูง	หน้าข้างสูง	กว้าง	ก่อสร้างเมื่อปี
1	ฝายน้ำล้นห้วยลำหาน	13				งบ ปี 2553
2	ฝายน้ำล้นคลองห้วยไทร	12	2 เมตร	3.3 เมตร	15 เมตร	งบ ปี 2553
3	ฝายน้ำล้นห้วยคลองป่าทัง	3				งบ ปี 2553
4	ฝายน้ำล้นห้วยยวน	3	1.3 เมตร	3 เมตร	14 เมตร	งบ ปี 2554
5	ฝายน้ำล้นคลองเต่า	5				งบ ปี 2554
6	ฝายน้ำล้นห้วยโหล๊ะจังกระ	7				งบ ปี 2555
7	ฝายน้ำล้นห้วยบ่วง	3				งบ ปี 2555
8	ฝายน้ำล้นห้วยไทร	4				งบ ปี 2560
9	ฝายน้ำล้นห้วยท้อน	7				งบ ปี 2560

ทะเบียนแหล่งน้ำเพื่อการอุปโภค บริโภค

ที่	ชื่อแหล่งน้ำ	ตัดผ่านหมู่ที่	กว้าง/เมตร (เฉลี่ยตลอดสาย)	ยาว/เมตร	ปริมาณน้ำ/ลบ.เมตร (เฉลี่ยตลอดปี)	พื้นที่ได้รับ ประโยชน์/ไร่
1	คลองห้วยไทร	4,9,12,8,2	15.00	10,000.00	-	3,540.00
2	คลองเต่า	5,10	0.50	4.00	-	1,100.00
3	คลองลำยุง	5,10	0.50	4.00	-	1,450.00
4	ห้วยลำกะ	7,10	1.00	4.00	1,060.00	-
5	ห้วยท้อน	7	0.50	4.00	1,230.00	-
6	ห้วยหลุด	7,10	0.50	4.00	400.00	-
7	ห้วยหี	8,2	1.00	4.00	5,000.00	-
8	ห้วยขนุน	8,2	0.50	4.00	-	760.00
9	ห้วยนารา	12,13	1.00	5.00	2,830.00	500.00
10	ห้วยกะ	12,13	0.50	4.00	800.00	1,460.00
11	ห้วยบก	9,13	0.50	4.00	1,200.00	-
12	ห้วยลำหาร	4,14	0.50	3.50	1,580.00	-
13	ห้วยซบซาง	4,14	1.00	4.00	-	-
14	ห้วยวังหลัง	13,6,2	1.00	5.00	6,000.00	1,200.00
15	ห้วยยวน	14,3,6	0.50	5.00	2,950.00	-
16	ห้วยเรียนต้นเดียว	3	0.50	4.00	230.00	-
17	ห้วยต้นปีบ	3	0.50	4.00	1,200.00	500.00
18	ห้วยลำแกรก	3,1,11,6	1.50	6.00	2,200.00	5,000.00
19	อ่างเก็บน้ำค่าย อภัยบริรักษ์	7	0.50	4.00	-	-
20	น้ำตกฟ้าลั่น	4	1.00	6.00	-	-

## 8.2 ป่าไม้

ในเขตเทศบาลตำบลชุมพล มีเขตพื้นที่ป่า 2 แห่ง คือ

1. เขตอุทยานแห่งชาติ เขานู้ เขาย่า

## 8.3 ภูเขา

เทือกเขาบรรทัด

## ส่วนที่ 2 ยุทธศาสตร์การพัฒนากองคกรปกครองส่วนท้องถิ่น

### 1. ความสัมพันธ์ระหว่างแผนพัฒนาระดับมหภาค

#### 1.1 แผนยุทธศาสตร์ชาติ 20 ปี (พ.ศ. 2561-2580)

วิสัยทัศน์ประเทศไทย “ประเทศมีความมั่นคง มั่งคั่ง ยั่งยืน เป็นประเทศพัฒนาแล้ว ด้วยการพัฒนาตามหลักปรัชญาเศรษฐกิจพอเพียง”

1. ยุทธศาสตร์ด้านความมั่นคง
2. ยุทธศาสตร์ด้านการสร้างความสามารถในการแข่งขัน
3. ยุทธศาสตร์การพัฒนาและเสริมสร้างศักยภาพคน
4. ยุทธศาสตร์ด้านการสร้างโอกาสความเสมอภาคและเท่าเทียมกันทางสังคม
5. ยุทธศาสตร์ด้านการสร้างการเติบโตบนคุณภาพชีวิตที่เป็นมิตรกับสิ่งแวดล้อม
6. ยุทธศาสตร์ด้านการปรับสมดุลและพัฒนาระบบการบริหารจัดการภาครัฐ

ค่านิยมหลักของคนไทย 12 ประการ ตามนโยบายของ คสช.

1. มีความรักชาติ ศาสนา พระมหากษัตริย์
2. ซื่อสัตย์ เสียสละ อดทน มีอุดมการณ์ในสิ่งที่ดีงามเพื่อส่วนรวม
3. กตัญญูต่อพ่อแม่ ผู้ปกครอง ครูบาอาจารย์
4. ใฝ่หาความรู้ หมั่นศึกษาเล่าเรียนทั้งทางตรง และทางอ้อม
5. รักษาวัฒนธรรมประเพณีไทยอันงดงาม
6. มีศีลธรรม รักษาความสัตย์ หวังดีต่อผู้อื่น เผื่อแผ่และแบ่งปัน
7. เข้าใจเรียนรู้การเป็นประชาธิปไตย อันมีพระมหากษัตริย์ทรงเป็นประมุขที่ถูกต้อง
8. มีระเบียบวินัย เคารพกฎหมาย ผู้น้อยรู้จักการเคารพผู้ใหญ่
9. มีสติรู้ตัว รู้คิด รู้ทำ รู้ปฏิบัติตามพระราชดำรัสของพระบาทสมเด็จพระเจ้าอยู่หัว
10. รู้จักดำรงตนอยู่โดยใช้หลักปรัชญาเศรษฐกิจพอเพียงตามพระราชดำรัสของ พระบาทสมเด็จพระเจ้าอยู่หัว

รู้จักอดออมไว้ใช้เมื่อยามจำเป็น มีไว้พอกินพอใช้ ถ้าเหลือก็แจกจ่ายจำหน่าย และพร้อมที่จะขยายกิจการเมื่อมีความพร้อม เมื่อมีภูมิคุ้มกันที่ดี

11. มีความเข้มแข็งทั้งร่างกาย และจิตใจ ไม่ยอมแพ้ต่ออำนาจฝ่ายต่างๆ หรือกิเลส มีความละเอียด เกรงกลัวต่อบาปตามหลักของศาสนา

12. คำนึงถึงผลประโยชน์ของส่วนรวม และของชาติมากกว่าผลประโยชน์ของตนเอง

## 1.2 แผนพัฒนาเศรษฐกิจและสังคมแห่งชาติ ฉบับที่ 12

### กรอบวิสัยทัศน์และเป้าหมาย

มุ่งสู่การเปลี่ยนผ่านประเทศไทย จากประเทศที่มีรายได้ปานกลางไปสู่ประเทศที่มีรายได้สูง มีความมั่นคง และยั่งยืน สังคมอยู่ร่วมกันอย่างมี ความสุข และนำไปสู่การบรรลุวิสัยทัศน์ระยะยาว “มั่นคง มั่งคั่ง ยั่งยืน” ของประเทศ

### ตำแหน่งทางยุทธศาสตร์ของประเทศ (Country Strategic Positioning)

ประเทศไทยเป็นประเทศรายได้สูงที่มีการกระจายรายได้อย่างเป็นธรรม เป็นศูนย์กลางด้านการขนส่งและโลจิสติกส์ของภูมิภาคสู่ความเป็นชาติการค้าและบริการ (Trading and Service Nation) เป็นแหล่งผลิตสินค้าเกษตรอินทรีย์และเกษตรปลอดภัย แหล่งอุตสาหกรรมสร้างสรรค์และมีนวัตกรรมสูงที่เป็นมิตรต่อสิ่งแวดล้อม

### เป้าหมายการพัฒนา ประกอบด้วยเป้าหมายเชิงปริมาณและเชิงคุณภาพดังนี้

1. การหลุดพ้นจากกับดักประเทศรายได้ปานกลางสู่รายได้สูง โดยเศรษฐกิจขยายตัวเฉลี่ยไม่ต่ำกว่าร้อยละ 5 ต่อปี ผลผลิตภาพการผลิตเพิ่มขึ้นไม่ต่ำกว่าเฉลี่ยร้อยละ 2.5 ต่อปี การลงทุนรวมขยายตัวไม่ต่ำกว่าเฉลี่ยร้อยละ 8
2. การพัฒนาศักยภาพคนให้สนับสนุนการเจริญเติบโตของประเทศและการสร้าง สังคมสูงวัยอย่างมีคุณภาพ
3. การลดความเหลื่อมล้ำในสังคม การกระจายรายได้มีความเท่าเทียมกันมากขึ้น บริการทางสังคมมีคุณภาพและมีการกระจายอย่างทั่วถึง
4. การสร้างการเจริญเติบโตทางเศรษฐกิจและสังคมที่เป็นมิตรกับสิ่งแวดล้อม รักษาความมั่นคงของฐานทรัพยากร สร้างสมดุลระหว่างการอนุรักษ์และการใช้ประโยชน์ ขับเคลื่อนประเทศสู่เศรษฐกิจและสังคมที่เป็นมิตรต่อสิ่งแวดล้อม เพิ่มขีดความสามารถในการรับมือภัยพิบัติและการเปลี่ยนแปลงสภาพภูมิอากาศ เพิ่มประสิทธิภาพในการบริหารจัดการทรัพยากรธรรมชาติและสิ่งแวดล้อม มีการบริหารจัดการน้ำให้สมดุล
5. การบริหารราชการแผ่นดินที่มีประสิทธิภาพ

### แนวทางการพัฒนา

1. การยกระดับศักยภาพการแข่งขันและการหลุดพ้นกับดักรายได้ปานกลางสู่รายได้สูง โดยการส่งเสริมการวิจัยและพัฒนา พัฒนาสภาวะแวดล้อมของการพัฒนาวิทยาศาสตร์ เทคโนโลยี วิจัย และนวัตกรรม ผลักดันให้ผู้ประกอบการมีบทบาทหลักด้านเทคโนโลยีและนวัตกรรม สนับสนุนต่างชาติให้เข้ามาลงทุนใน R&D Center ตลอดจนผลักดันงานวิจัยให้ใช้ประโยชน์เชิงพาณิชย์และสาธารณะ ให้ความสำคัญคุ้มครองทรัพย์สินทางปัญญา จัดทำ Technology Roadmap ส่งเสริมอุตสาหกรรม Carbon Fiber การพัฒนาผลิตภาพแรงงาน การส่งเสริมผู้ประกอบการที่เข้มแข็งและพาณิชย์ดิจิทัล เร่งลงทุนและพัฒนาโครงสร้างพื้นฐานด้านการคมนาคมขนส่งเพื่อเชื่อมโยงพื้นที่เศรษฐกิจในประเทศและต่างประเทศ ทั้งการพัฒนาและปรับปรุงโครงข่ายรถไฟให้เป็นโครงข่ายหลักในการเดินทางและขนส่งของประเทศ

2. การพัฒนาศักยภาพคนตามช่วงวัยและการปฏิรูประบบเพื่อสร้างสังคมสูงวัยอย่างมีคุณภาพ การพัฒนาศักยภาพคนในทุกช่วงวัยให้สนับสนุนการเจริญเติบโตของประเทศ การยกระดับคุณภาพการศึกษาและการเรียนรู้ให้มีคุณภาพ เท่าเทียมและทั่วถึง การพัฒนาด้านสุขภาพ โดยส่งเสริมการพัฒนาเทคโนโลยีและนวัตกรรมทางการแพทย์เพื่อรองรับการเป็นสังคมผู้สูงอายุ

3. การลดความเหลื่อมล้ำทางสังคม โดยยกระดับรายได้และสร้างโอกาสในการประกอบอาชีพ การจัดบริการทางสังคมให้ทุกคนตามสิทธิขั้นพื้นฐาน สร้างความเสมอภาคในการเข้าถึงทรัพยากร การเข้าถึงกระบวนการยุติธรรมอย่างเสมอภาค

4. การรองรับการเชื่อมโยงภูมิภาคและความเป็นเมือง การลงทุนด้านโครงสร้างพื้นฐานและสิ่งอำนวยความสะดวกของเมือง การพัฒนาด้านการขนส่งและโลจิสติกส์เชื่อมโยงกับเพื่อนบ้าน ส่งเสริมการลงทุน การค้าชายแดน และจัดตั้งเขตพัฒนาเศรษฐกิจพิเศษ

5. การสร้างความเจริญเติบโตทางเศรษฐกิจและสังคมอย่างเป็นมิตรกับสิ่งแวดล้อม การรักษาทุนทางธรรมชาติเพื่อการเติบโตสีเขียวใช้ประโยชน์จากทุนธรรมชาติโดยคำนึงถึงขีดจำกัดและศักยภาพการฟื้นตัวปกป้องรักษาทรัพยากรป่าไม้ การส่งเสริมการบริโภคที่เป็นมิตรกับสิ่งแวดล้อม สร้างระบบหมุนเวียนวัสดุที่ใช้แล้ว ที่มีประสิทธิภาพ ขับเคลื่อนสู่ Zero Waste Society การส่งเสริมการผลิต การลงทุน และการสร้างงานสีเขียว การจัดการมลพิษและรักษาคุณภาพสิ่งแวดล้อม การพัฒนาความร่วมมือด้านสิ่งแวดล้อมระหว่างประเทศ การเพิ่มขีดความสามารถในการปรับตัวเพื่อรองรับการเปลี่ยนแปลงสภาพ ภูมิอากาศและการบริหารจัดการเพื่อลดความเสี่ยงด้านภัยพิบัติ

6. การบริหารราชการแผ่นดินที่มีประสิทธิภาพ การสร้างความโปร่งใส การพัฒนาบุคลากรภาครัฐ ให้มีความเป็นมืออาชีพและเพียงพอ เพื่อให้ระบบราชการเล็กแต่มีความคล่องตัวและมีประสิทธิภาพสูง การพัฒนา อปท. ให้สามารถรับมือการเปลี่ยนแปลง การสร้างระบบตรวจสอบและประเมินผลที่มีประสิทธิภาพ โดยเฉพาะอย่างยิ่งการติดตาม ประเมินผลโครงการที่ใช้จ่ายงบประมาณมากและมีผลกระทบในวงกว้าง

### 1.3 แผนพัฒนาภาค/แผนพัฒนากลุ่มจังหวัด/แผนพัฒนาจังหวัด

#### แผนพัฒนาภาคใต้ (2560-2565)

ยุทธศาสตร์ที่ 1 พัฒนาการท่องเที่ยวของภาคให้เป็นแหล่งท่องเที่ยวคุณภาพชั้นนำของโลก

ยุทธศาสตร์ที่ 2 พัฒนาอุตสาหกรรมการแปรรูปยางพาราและปาล์มน้ำมันแห่งใหม่ของประเทศ

ยุทธศาสตร์ที่ 3 พัฒนาการผลิตสินค้าเกษตรหลักของภาคและสร้างความเข้มแข็ง สถาบันเกษตรกร

ยุทธศาสตร์ที่ 4 พัฒนาโครงสร้างพื้นฐานสนับสนุนการท่องเที่ยว การพัฒนาเขตอุตสาหกรรม และการเชื่อมโยงการค้าโลก

ยุทธศาสตร์ที่ 5 อนุรักษ์ ป่าไม้ และบริหารจัดการทรัพยากรธรรมชาติและสิ่งแวดล้อมอย่างเป็นระบบ เพื่อเป็นฐานการพัฒนาที่ยั่งยืน

ยุทธศาสตร์ที่ 6 พัฒนาพื้นที่ระเบียงเศรษฐกิจภาคใต้อย่างยั่งยืน

## การพัฒนากลุ่มจังหวัดภาคใต้ฝั่งอ่าวไทย

แผนพัฒนากลุ่มจังหวัดภาคใต้ฝั่งอ่าวไทย (พ.ศ. 2561-2565)

จากแผนพัฒนากลุ่มจังหวัดภาคใต้ฝั่งอ่าวไทย พ.ศ. 2561-2565 ได้กำหนด

วิสัยทัศน์ “ศูนย์กลางการเกษตร การค้า การลงทุน การท่องเที่ยวนานาชาติ โลจิสติกส์ที่สมบูรณ์ สิ่งแวดล้อม ยั่งยืน และสังคมคุณภาพ ”

ประเด็นยุทธศาสตร์การพัฒนาของกลุ่มจังหวัดภาคใต้ฝั่งอ่าวไทย

**ยุทธศาสตร์ที่ 1** การพัฒนาการเกษตร ด้านการผลิต แปรรูป การตลาดและการบริหารจัดการพืชเศรษฐกิจหลัก (ปาล์มน้ำมัน ยางพารา ข้าว ไม้ผล สมุนไพร) การประมง และปศุสัตว์

**ยุทธศาสตร์ที่ 2** การส่งเสริมการค้า การลงทุน การบริหารจัดการ การตลาด ในสินค้าและบริการอย่างครบวงจร ที่เชื่อมโยงการค้า การลงทุนระหว่างประเทศ

**ยุทธศาสตร์ที่ 3** การพัฒนาสู่การเป็นเมืองท่องเที่ยวระดับนานาชาติ ที่มีความหลากหลายของรูปแบบการท่องเที่ยว เพื่อรองรับนักท่องเที่ยวที่มีคุณภาพอย่างยั่งยืน

**ยุทธศาสตร์ที่ 4** การพัฒนาระบบโครงสร้างพื้นฐาน การขนส่ง โลจิสติกส์ พลังงาน ระบบเครือข่าย การสื่อสาร สารสนเทศ เพื่อรองรับการพัฒนาของกลุ่มจังหวัด

**ยุทธศาสตร์ที่ 5** การพัฒนาสู่การเป็นเมืองสีเขียว และสังคมคุณภาพ

แผนพัฒนาจังหวัดพัทลุง

แผนพัฒนาจังหวัดพัทลุง 5 ปี พ.ศ. 2561-2565

### วิสัยทัศน์จังหวัดพัทลุง

“เมืองคนคุณภาพ สิ่งแวดล้อมดี ชุมชนเข้มแข็ง การเกษตรและการท่องเที่ยวเชิงอนุรักษ์ที่ยั่งยืน”

พันธกิจ

การบริหารเชิงพื้นที่และการพัฒนาจังหวัดพัทลุงสู่เมืองคนคุณภาพ สิ่งแวดล้อมดี ชุมชนเข้มแข็ง การเกษตรและการท่องเที่ยวเชิงอนุรักษ์ที่ยั่งยืน โดยน้อมนำ “ปรัชญาเศรษฐกิจพอเพียง” มาปรับใช้ในทุกระบวนการและทุกภาคส่วน ทั้งนี้ ได้กำหนดพันธกิจการพัฒนาจังหวัด ดังนี้

๑. พัฒนาค้นให้มีคุณภาพ สุขภาพดี มีความรู้และปัญญา พร้อมคุณธรรม ครอบคลุมอบอุ้ม ชุมชนเข้มแข็งพึ่งพาตนเองได้อย่างยั่งยืน

๒. เสริมสร้าง และจัดการให้เกิดความอุดมสมบูรณ์ของทรัพยากรธรรมชาติ และดูแลรักษาคุณภาพสิ่งแวดล้อมการใช้ประโยชน์อย่างรู้คุณค่า

๓. พัฒนาชุมชนให้มีความเข้มแข็งด้วยหลักปรัชญาของเศรษฐกิจพอเพียง มีความสามารถในการพึ่งตนเองปรับตัวได้เท่าทันการเปลี่ยนแปลง

๔. พัฒนาการเกษตรให้มีความมั่นคงและยั่งยืน เป็นรายได้หลักทางเศรษฐกิจของจังหวัด และความมั่นคงทางอาหารในอนาคต

๕. ส่งเสริมและพัฒนากการท่องเที่ยวเชิงอนุรักษ์ให้มีคุณภาพมาตรฐานทางการท่องเที่ยวเชิงอนุรักษ์แบบครบวงจร

## เป้าประสงค์รวมของแผนยุทธศาสตร์ (Objective)

เพื่อให้สอดคล้องกับศักยภาพการพัฒนาจังหวัดและบริบทการเปลี่ยนแปลงทางเศรษฐกิจและสังคมของประเทศ และก้าวไปสู่วิสัยทัศน์การพัฒนาจังหวัดที่พึงปรารถนาในระยะเวลา ๕ ปี จังหวัดจึงกำหนดเป้าประสงค์รวมของการพัฒนา ดังนี้

๑. พัทลุงเมืองเกษตรคุณภาพมาตรฐานสากลการเกษตรของจังหวัด สร้างความมั่นคงทางเศรษฐกิจกระจายรายได้ สร้างงาน อาชีพแก่เกษตรกร และชุมชน
๒. การท่องเที่ยวสร้างความมั่นคงทางเศรษฐกิจกระจายรายได้สู่จังหวัดและรักษาสิ่งแวดล้อมที่ยั่งยืน
๓. ประชาชนมีคุณภาพ เรียนรู้ตลอดชีวิต สังคมน่าอยู่ และมีความสุขด้วยหลักปรัชญาเศรษฐกิจพอเพียง
๔. พัทลุงเมืองสีเขียว ทรัพยากร ธรรมชาติสมบูรณ์ ชุมชนมีสิ่งแวดล้อมดี
๕. ระบบโครงสร้างพื้นฐานมีประสิทธิภาพ การคมนาคมปลอดภัย การบริหารจัดการมีธรรมาภิบาล

## ประเด็นยุทธศาสตร์ (Strategic Issue)

จังหวัดพัทลุงได้กำหนดประเด็นยุทธศาสตร์ ๕ ประเด็น โดยจัดลำดับความสำคัญของประเด็นยุทธศาสตร์ ดังนี้

- ประเด็นยุทธศาสตร์ที่ ๑ การเพิ่มขีดความสามารถภาคเกษตร อุตสาหกรรมต่อเนื่องจากการเกษตร ผลิตภัณฑ์ชุมชน และท้องถิ่น
- ประเด็นยุทธศาสตร์ที่ ๒ การพัฒนาสู่อุตสาหกรรมท่องเที่ยวเชิงนิเวศน์แบบเพิ่มคุณค่าครบวงจรที่ยั่งยืน
- ประเด็นยุทธศาสตร์ที่ ๓ การพัฒนาคนคุณภาพ สังคมคุณธรรม สู่มืองแห่ง ภูมิปัญญาและสุขภาวะที่ยั่งยืน
- ประเด็นยุทธศาสตร์ที่ ๔ การจัดการทรัพยากรธรรมชาติ และสิ่งแวดล้อมที่ยั่งยืน
- ประเด็นยุทธศาสตร์ที่ ๕ การพัฒนาโครงสร้างพื้นฐาน และการบริหารจัดการบ้านเมืองรองรับการเปลี่ยนแปลง และการพัฒนาสู่เมืองน่าอยู่

### 1.4 ยุทธศาสตร์การพัฒนาขององค์กรปกครองส่วนท้องถิ่นในเขตจังหวัด

ตามประกาศคณะกรรมการประสานแผนพัฒนาท้องถิ่นระดับจังหวัด เรื่องยุทธศาสตร์การพัฒนาขององค์กรปกครองส่วนท้องถิ่นในเขตจังหวัดพัทลุง (พ.ศ. 2566-2570) ประกาศ ณ วันที่ 28 พฤษภาคม 2564

#### วิสัยทัศน์

“คนมีคุณภาพชีวิตที่ดี มีเศรษฐกิจมั่นคง ดำรงวัฒนธรรมท้องถิ่น”

#### ยุทธศาสตร์การพัฒนาประกอบด้วย ดังนี้

- ยุทธศาสตร์ที่ 1 การเสริมสร้างความมั่นคง
- ยุทธศาสตร์ที่ 2 การพัฒนาโครงสร้างพื้นฐานและระบบโลจิสติกส์
- ยุทธศาสตร์ที่ 3 การสร้างความเข้มแข็งภาคเกษตรและระบบเศรษฐกิจ
- ยุทธศาสตร์ที่ 4 การส่งเสริมการท่องเที่ยว
- ยุทธศาสตร์ที่ 5 การพัฒนาและเสริมสร้างศักยภาพทรัพยากรมนุษย์
- ยุทธศาสตร์ที่ 6 การส่งเสริม ศาสนา ศิลปะ ประเพณีวัฒนธรรมและภูมิปัญญาท้องถิ่น
- ยุทธศาสตร์ที่ 7 การพัฒนาทรัพยากรธรรมชาติและสิ่งแวดล้อม



## 2. ยุทธศาสตร์ขององค์กรปกครองส่วนท้องถิ่น

### 2.1 วิสัยทัศน์

#### วิสัยทัศน์การพัฒนาเทศบาลตำบลชุมพล

ผลจากการระดมความคิดของประชาชน ส่วนราชการและผู้ทรงคุณวุฒิสายาต่าง ๆ แล้วนำมาวิเคราะห์ด้วยเทคนิค SWOT Analysis ทำให้มีการร่วมกันกำหนด “วิสัยทัศน์ร่วมของเทศบาลตำบลชุมพล” ที่พึงประสงค์ในอนาคตขึ้น เพื่อให้เกิดการเปลี่ยนแปลง และสร้างคุณค่าที่ดีสู่ชุมชน บนพื้นฐานของการอนุรักษ์วัฒนธรรมและเอกลักษณ์ของชุมชน โดยมุ่งพัฒนาหมู่บ้าน/ชุมชนในเขตเทศบาลตำบลชุมพล ไปสู่วิสัยทัศน์หรือลักษณะหมู่บ้าน/ชุมชนที่พึงประสงค์ คือ

**“ ตำบลชุมพลปลอดความยากจน ยึดหลักปรัชญาเศรษฐกิจพอเพียง ”**

#### พันธกิจเพื่อพัฒนาไปสู่เป้าหมายและวิสัยทัศน์

1. ส่งเสริมการบริหารงานมุ่งผลสัมฤทธิ์
2. พัฒนาระบบการให้บริการให้ได้รับความสะดวกรวดเร็ว และพึงพอใจ
3. พัฒนาบุคลากรและระบบเทคโนโลยีสารสนเทศให้ทันสมัย
4. พัฒนาระบบการบริการสาธารณสุขการคมนาคม การป้องกันและบรรเทาสาธารณภัยในชีวิตและทรัพย์สินที่มีประสิทธิภาพอย่างทั่วถึง
5. ส่งเสริมสนับสนุน พัฒนาด้านการศึกษาศิลปวัฒนธรรมและการสาธารณสุข เพื่อยกระดับคุณภาพชีวิตของ ประชาชน
6. พัฒนาส่งเสริมเศรษฐกิจด้านอาชีพ ด้านการลงทุน ให้เข้มแข็งสามารถพึ่งพาตนเองได้
7. ส่งเสริมการอนุรักษ์ทรัพยากรธรรมชาติและรักษาสิ่งแวดล้อมสามารถใช้ประโยชน์อย่างเหมาะสมและยั่งยืน

#### แนวทางการพัฒนาเทศบาลตำบลชุมพล

กระบวนการพัฒนาเทศบาลตำบลชุมพล จะเน้นกระบวนการพัฒนา “แบบองค์รวม” และมุ่งเข้าไปที่คน หมายความว่า “คน” เป็นทั้งเป้าหมายและวิธีการในการพัฒนา “คนเป็นศูนย์กลาง การพัฒนา” นอกจากนี้จะยึดแนวทาง “ปรัชญาเศรษฐกิจพอเพียง” เป็นกรอบในการกำหนด ทิศทางของการพัฒนา ซึ่งได้กำหนดจุดมุ่งหมายเพื่อการพัฒนาไว้ 7 ด้าน ประกอบด้วย

1. ด้านการคมนาคมให้มีความสะดวกและปลอดภัย
2. ด้านระบบสาธารณสุขโรค สาธารณูปการ จัดให้เพียงพอและทั่วถึง
3. ด้านเศรษฐกิจชุมชน ส่งเสริมให้ชุมชนเข้มแข็งยั่งยืน ประชาชนพึ่งพาตนเองได้
4. ด้านคุณภาพชีวิต พัฒนาให้ประชาชนมีสุขภาพที่ดี มีความปลอดภัยในชีวิตและทรัพย์สินคุณภาพชีวิต

ดีขึ้น

5. ด้านการศึกษาและศาสนา เพิ่มพูนการเรียนรู้ของชุมชน ดำรงไว้ซึ่งศิลปวัฒนธรรมและขนบธรรมเนียมประเพณี ภูมิปัญญาท้องถิ่น

6. ด้านการเมืองการบริหาร ส่งเสริมให้ประชาชนเข้าใจบทบาทหน้าที่ของตนเอง และมีส่วนร่วมในการพัฒนาท้องถิ่น

7. ด้านทรัพยากรธรรมชาติและสิ่งแวดล้อม จัดมีทรัพยากรน้ำใช้เพื่อการเกษตรกรรมที่เพียงพอ ได้ผลผลิตเพิ่มขึ้น ลดผลกระทบจากน้ำท่วม และฝนแล้ง

## 2.2 ยุทธศาสตร์

**ยุทธศาสตร์ที่ 1** การพัฒนาโครงสร้างพื้นฐานและระบบโลจิสติกส์

**ยุทธศาสตร์ที่ 2** การพัฒนาศักยภาพคนและชุมชนให้มีความเข้มแข็ง มีความมั่นคง ปลอดภัยในชีวิตและทรัพย์สิน

**ยุทธศาสตร์ที่ 3** การพัฒนาเศรษฐกิจ เพื่อสร้างรายได้และขยายโอกาสด้านเกษตร การค้า การลงทุนและการท่องเที่ยว

**ยุทธศาสตร์ที่ 4** การพัฒนาทรัพยากรธรรมชาติและสิ่งแวดล้อม

**ยุทธศาสตร์ที่ 5** การส่งเสริมศาสนา ศิลปะ ประเพณีวัฒนธรรมและภูมิปัญญาท้องถิ่น

**ยุทธศาสตร์ที่ 6** การพัฒนาประสิทธิภาพการบริหารจัดการที่ดีของภาครัฐ

## 2.3 เป้าประสงค์

**ยุทธศาสตร์ที่ 1** การพัฒนาโครงสร้างพื้นฐานและระบบโลจิสติกส์ **เป้าประสงค์คือ**

1. โครงสร้างพื้นฐานเส้นทางคมนาคม ระบบสาธารณูปโภคสาธารณูปการต่างๆ มีคุณภาพได้มาตรฐานสามารถให้บริการได้อย่างทั่วถึง
2. มีระบบโลจิสติกส์เชื่อมโยงถึงกัน
3. พัฒนาพื้นที่เป็นไปตามระเบียบผังเมือง สิ่งปลูกสร้างที่ถูกต้องตามระเบียบผังเมือง

**ยุทธศาสตร์ที่ 2** การพัฒนาศักยภาพคนและชุมชนให้มีความเข้มแข็ง มีความมั่นคงปลอดภัยในชีวิตและทรัพย์สิน **เป้าประสงค์ คือ**

1. เพื่อพัฒนาศูนย์พัฒนาเด็กเล็กให้มีคุณลักษณะที่พึงประสงค์ให้ได้ตามเกณฑ์มาตรฐาน
2. เพื่อพัฒนาเด็กศูนย์พัฒนาเด็กเล็กและนักเรียนให้มีคุณลักษณะที่พึงประสงค์ให้ได้ตามเกณฑ์มาตรฐาน
3. เพื่อพัฒนาทางการศึกษาของประชาชนมีโอกาสได้เรียนรู้ทั้งในและนอกระบบตลอดชีวิต
4. เพื่อส่งเสริมให้ประชาชนมีคุณภาพชีวิตที่ดี มีความมั่นคง ปลอดภัยในชีวิตและทรัพย์สิน
5. เพื่อให้เด็ก เยาวชน และประชาชนมีคุณธรรมและจริยธรรม ในการใช้ชีวิตในสังคม
6. เพื่อป้องกันปัญหาอาชญากรรม ลดอุบัติเหตุทางถนนและบรรเทาสาธารณภัยต่างๆ

**ยุทธศาสตร์ที่ 3** การพัฒนาเศรษฐกิจเพื่อสร้างรายได้และขยายโอกาสด้านการเกษตร การค้า การลงทุนและการท่องเที่ยว **เป้าประสงค์ คือ**

1. ประชาชนมีรายได้เพิ่มขึ้น กลุ่มอาชีพต่างๆมีศักยภาพนำความรู้ภูมิปัญญาและความคิดสร้างสรรค์เพื่อเพิ่มมูลค่าสินค้าเพื่อนำไปสู่เศรษฐกิจชุมชนยั่งยืน

2. ประชาชนมีการทำการเกษตรปลอดภัยและอินทรีย์
3. ชุมชนมีศักยภาพการท่องเที่ยวเชิงนิเวศน์และวัฒนธรรม

**ยุทธศาสตร์ที่ 4 การพัฒนาทรัพยากรธรรมชาติและสิ่งแวดล้อม เป้าประสงค์ คือ**

1. ทรัพยากรธรรมชาติ แหล่งน้ำ ตลอดจนสิ่งแวดล้อมมีความสมบูรณ์สมดุล
2. การบริหารจัดการดินแหล่งน้ำ รวมถึงแก้ไขปัญหาสิ่งแวดล้อม ทั้งเรื่องขยะมูลฝอยสิ่งปฏิกูล น้ำเสียและมลภาวะด้านต่างๆ ที่ส่งผลกระทบต่อชุมชนอย่างมีประสิทธิภาพ

**ยุทธศาสตร์ที่ 5 การส่งเสริมศาสนา ศิลปะ ประเพณีวัฒนธรรมและภูมิปัญญาท้องถิ่น เป้าประสงค์ คือ**

1. ประชาชนปฏิบัติตนได้ตามหลักศาสนา
2. ประชาชนร่วมกันอนุรักษ์และสืบทอดศิลปวัฒนธรรมประเพณี ภูมิปัญญาท้องถิ่นให้ยั่งยืนสืบไป

**ยุทธศาสตร์ที่ 6 การพัฒนาประสิทธิภาพการบริหารจัดการที่ดีของภาครัฐ เป้าประสงค์ คือ**

1. เทศบาลตำบลชุมพลมีระบบบริหารจัดการบ้านเมืองที่ดีมีคุณธรรมโปร่งใส ยุติธรรมและสามารถตรวจสอบได้
2. บุคลากรทุกระดับมีขีดความรู้ ความสามารถทำงานได้อย่างมีประสิทธิภาพสูง
3. เทศบาลตำบลชุมพลเครื่องมือเครื่องใช้ เทคโนโลยีที่สามารถนำมาใช้ในการให้บริการที่มีประสิทธิภาพ
4. เทศบาลตำบลชุมพลพัฒนาการจัดเก็บรายได้ วางแผนและจัดทำงานงบประมาณให้ครอบคลุมการพัฒนาทุกด้าน
5. บุคลากรมีความสามัคคี ประชาชนมีส่วนร่วมของในการพัฒนาท้องถิ่น

## 2.4 ตัวชี้วัด

**ยุทธศาสตร์ที่ 1 การพัฒนาโครงสร้างพื้นฐานและระบบโลจิสติกส์ ตัวชี้วัดคือ**

1. เส้นทางคมนาคมที่ได้รับการก่อสร้าง/ปรับปรุง/ซ่อมแซมได้มาตรฐานมีจำนวนเพิ่มขึ้น
2. ประชาชนมีน้ำใช้อุปโภคบริโภคที่ได้มาตรฐานและใช้ทำการเกษตร เพียงพอตลอดทั้งปี
3. การระบายน้ำท่วมขังเป็นไปอย่างรวดเร็ว
4. จำนวนครัวเรือนไม่มีไฟฟ้าใช้ลดลง
5. จำนวนจุดไฟฟ้าส่องสว่างทั่วถึง
6. การพัฒนาพื้นที่ตำบลชุมพลเป็นไปตามกฎหมายด้านผังเมืองชุมชนเทศบาล

**ยุทธศาสตร์ที่ 2 การพัฒนาศักยภาพคนและชุมชนให้มีความเข้มแข็ง มีความมั่นคงปลอดภัยในชีวิตและทรัพย์สิน ตัวชี้วัดคือ**

1. ศูนย์พัฒนาเด็กเล็กสภาพแวดล้อมที่ดี มีศักยภาพตามมาตรฐานที่กำหนด
2. ครูมีศักยภาพและพัฒนาการเรียนการสอนให้มีคุณภาพมาตรฐาน
3. เด็กในศูนย์พัฒนาเด็กเล็กมีคุณภาพชีวิตที่ดี มีพัฒนาการในการเรียนรู้ตามมาตรฐาน
4. ผู้ปกครองให้ความเชื่อถือโดยการส่งบุตรหลานเข้าเรียนศูนย์พัฒนาเด็กเล็กสังกัดเทศบาลตำบลชุมพล
5. จำนวนเด็กนักเรียนได้รับการพัฒนาด้านทักษะในการเรียนรู้ทั้งทางด้านวิชาการและวิชาชีพ
6. จำนวนประชาชนมีโอกาสเรียนรู้ทั้งในและนอกระบบตลอดชีวิต
7. ประชาชนมีสุขภาพที่ดีเข้าถึงบริการสาธารณสุขที่มีคุณภาพและมาตรฐานอย่างเท่าเทียม

8. จำนวนประชาชนได้รับการสงเคราะห์และพัฒนาคุณภาพชีวิตและชุมชนมีความเข้มแข็งปลอดภัย
9. การแข่งขันกีฬาและนันทนาการทำให้ประชาชนมีสุขภาพแข็งแรงขึ้นได้ออกกำลังกายและห่างไกลยาเสพติด
10. ประชาชนมีคุณธรรมและจริยธรรม ความขัดแย้งในสังคมลดลง
11. ประชาชนรัก ยึดมั่นและธำรงไว้ซึ่งสถาบันหลักของชาติ
12. จำนวนประชาชนที่ได้รับการช่วยเหลือความมั่นคงปลอดภัยในชีวิตและทรัพย์สิน
13. เทศบาลตำบลชุมพลมีเครื่องมือ วัสดุอุปกรณ์พร้อมป้องกันและบรรเทาสาธารณภัยและการช่วยเหลือเมื่อเกิดภัยพิบัติ

**ยุทธศาสตร์ที่ 3 การพัฒนาเศรษฐกิจเพื่อสร้างรายได้และขยายโอกาสด้านการเกษตร การค้า การลงทุนและการท่องเที่ยว ตัวชี้วัดคือ**

1. ประชาชน/กลุ่มเกษตรกร/กลุ่มอาชีพที่มั่นคง มีความเข้มแข็งสามารถพึ่งพาตนเองได้ มีรายได้เพิ่มขึ้น
2. ประชาชนมีการประกอบการเกษตรปลอดภัยและอินทรีย์
3. มีแหล่งท่องเที่ยวเชิงนิเวศน์และวัฒนธรรมและเป็นแหล่งสร้างรายได้ของคนในพื้นที่

**ยุทธศาสตร์ที่ 4 การพัฒนาทรัพยากรธรรมชาติและสิ่งแวดล้อม ตัวชี้วัดคือ**

1. ทรัพยากรธรรมชาติ แหล่งน้ำ ตลอดจนทรัพยากรธรรมชาติอื่น ๆ คงความอุดมสมบูรณ์ขึ้น
2. ประชาชนได้รับประโยชน์จากดินและน้ำเพิ่มขึ้น
3. ปัญหาด้านสิ่งแวดล้อม ทั้งเรื่องขยะมูลฝอยสิ่งปฏิกูล น้ำเสียและ มลภาวะด้านต่างๆ ต่อชุมชนลดลง
4. ที่สาธารณะได้รับการดูแลและก่อให้เกิดสาธารณะประโยชน์เพิ่มขึ้น

**ยุทธศาสตร์ที่ 5 การส่งเสริมศาสนา ศิลปะ ประเพณีวัฒนธรรมและภูมิปัญญาท้องถิ่น**

1. ประชาชนมีคุณธรรมและจริยธรรมนำหลักศาสนามาใช้ในชีวิตประจำวัน
2. จำนวนกิจกรรมและผู้เข้าร่วมกิจกรรมที่สืบทอด พื้นฟู อนุรักษ์ศิลปะ วัฒนธรรม ประเพณี แหล่งเรียนรู้ ภูมิปัญญาท้องถิ่นให้คงอยู่สืบไป

**ยุทธศาสตร์ที่ 6 การพัฒนาประสิทธิภาพการบริหารจัดการที่ดีของภาครัฐ ตัวชี้วัดคือ**

1. จำนวนร้อยละของประชาชนมีความพึงพอใจในการปฏิบัติงานของเทศบาลตำบลชุมพล
2. จำนวนร้อยละของบุคลากรทุกระดับได้รับการอบรมหรือพัฒนาความรู้ความสามารถและทักษะในการปฏิบัติงาน
3. จำนวนร้อยละการเพิ่มขึ้นของรายได้ที่เทศบาลตำบลชุมพลจัดเก็บเอง
5. จำนวนร้อยละของโครงการตามแผนพัฒนาท้องถิ่นที่นำไปจัดทำงบประมาณในแต่ละด้าน
6. จำนวนประชาชนที่มีส่วนร่วมในการพัฒนาท้องถิ่น

## 2.5 ค่าเป้าหมาย

**ยุทธศาสตร์ที่ 1 การพัฒนาโครงสร้างพื้นฐานและระบบโลจิสติกส์ ค่าเป้าหมายคือ**

1. เส้นทางคมนาคมที่เป็นลูกรังได้ก่อสร้างเป็นถนนคสล./แอสฟัลท์ติกคอนกรีต/ลาดยาง เพิ่มขึ้นปีละ 2 สาย
2. ถนนที่ได้รับการซ่อมแซมปรับปรุงมีความสะดวก ปลอดภัยในการสัญจรไปมา เพิ่มขึ้นปีละ 3 สาย
3. ประชาชนมีน้ำใช้อุปโภคบริโภคและเพื่อการเกษตรตลอดทั้งปี เพิ่มขึ้นปีละ 2 โครงการ
4. การระบายน้ำท่วมขังเป็นไปอย่างรวดเร็ว เพิ่มขึ้นปีละ 3 แห่ง
5. จำนวนครัวเรือนไม่มีไฟฟ้าใช้ลดลง เพิ่มขึ้นร้อยละ 5/ปี

6. จำนวนจุดไฟฟ้าส่องสว่างเพิ่มขึ้นปีละ 10 จุด

7. พนักงานเทศบาลได้รับการอบรมผังเมืองชุมชนเทศบาล ปีละ 1 ครั้ง

**ยุทธศาสตร์ที่ 2 การพัฒนาศักยภาพคนและชุมชนให้มีความเข้มแข็ง มีความมั่นคงปลอดภัยในชีวิตและทรัพย์สิน ค่าเป้าหมายคือ**

1. เด็กนักเรียนมีคุณภาพชีวิตที่ดีมีพัฒนาการในการเรียนรู้ครุมีศักยภาพและพัฒนาการเรียนการสอนศูนย์พัฒนาเด็กเล็กสภาพแวดล้อมที่ดี มีศักยภาพและมีมาตรฐานเหมาะสมแก่การเรียนรู้ผู้ปกครองให้ความเชื่อถือโดยส่งบุตรหลานเข้าเรียนศูนย์พัฒนาเด็กเล็กดำเนินการ 10 โครงการ/ปี

2. โครงการพัฒนาเด็กนักเรียนมีทักษะในการเรียนรู้ทั้งทางด้านวิชาการและวิชาชีพ ดำเนินการ 4 โครงการ/

3. โครงการพัฒนาประชาชนมีโอกาสเรียนรู้ทั้งในและนอกระบบตลอดชีวิต ดำเนินการ 4 โครงการ/

4. ประชาชนมีสุขภาพที่ดีเข้าถึงบริการสาธารณสุขที่มีคุณภาพและมาตรฐานอย่างเท่าเทียม

ดำเนินการ 4 โครงการ/ปี

5. ดำเนินโครงการให้ประชาชนได้รับการสงเคราะห์และพัฒนาคุณภาพชีวิตและชุมชนมีความเข้มแข็งปลอดภัย ดำเนินการ 5 โครงการ/ปี

6. ดำเนินโครงการการแข่งขันกีฬาและนันทนาการทำให้ประชาชนมีสุขภาพแข็งแรงขึ้นได้ออกกำลังกายและห่างไกลยาเสพติดดำเนินการ 4 โครงการ/ปี

7. โครงการส่งเสริมประชาชนมีคุณธรรมและจริยธรรม ความขัดแย้งในสังคมลดลงดำเนินการ 2 โครงการ/ปี

8. โครงการส่งเสริมประชาชนได้รับความปลอดภัยในชีวิตและทรัพย์สิน ดำเนินการ 5 โครงการ/ปี

**ยุทธศาสตร์ที่ 3 การพัฒนาเศรษฐกิจเพื่อสร้างรายได้และขยายโอกาสด้านการเกษตร การค้า การลงทุนและการท่องเที่ยว ค่าเป้าหมายคือ**

1. ประชาชน/กลุ่มเกษตรกร/กลุ่มอาชีพที่มั่นคง มีความเข้มแข็งสามารถพึ่งพาตนเองได้ มีรายได้เพิ่มขึ้น ดำเนินการ 5 โครงการ/ปี

2. ประชาชนมีการประกอบการเกษตรปลอดภัยและอินทรีย์ ดำเนินการ 1 โครงการ/ปี

3. มีแหล่งท่องเที่ยวเชิงนิเวศน์และวัฒนธรรมและเป็นแหล่งสร้างรายได้ของคนในพื้นที่ ดำเนินการ 1 โครงการ/ปี

**ยุทธศาสตร์ที่ 4 การพัฒนาทรัพยากรธรรมชาติและสิ่งแวดล้อม ค่าเป้าหมายคือ**

1. ทรัพยากรธรรมชาติ แหล่งน้ำ ตลอดจนทรัพยากรธรรมชาติอื่น ๆ คงความอุดมสมบูรณ์ ดำเนินการ 1 โครงการ/ปี

2. ดินมีสภาพที่เหมาะสมกับการเพาะปลูกมีแหล่งกักเก็บน้ำเพื่อรักษาความชุ่มชื้นของดิน ดำเนินการ 1 โครงการ/ปี

3. การบริหารจัดการสิ่งแวดล้อม ทั้งเรื่องขยะมูลฝอยสิ่งปฏิกูล น้ำเสียและ มลภาวะด้านต่างๆมีประสิทธิภาพ ลดผลกระทบต่อชุมชนดำเนินการ 1 โครงการ/ปี

4. ที่สาธารณะได้รับการดูแลและใช้ประโยชน์ร่วมกัน ดำเนินการ 1 โครงการ/ปี

**ยุทธศาสตร์ที่ 5 การส่งเสริมศาสนา ศิลปะ ประเพณีวัฒนธรรมและภูมิปัญญาท้องถิ่น ค่าเป้าหมายคือ**

1. โครงการสนับสนุนศาสนาให้มีความเข้มแข็งเป็นศูนย์รวมยึดเหนี่ยวจิตใจ ดำเนินการ 5 โครงการต่อปี

2. โครงการส่งเสริมประชาชน สืบทอด พื้นฟู อนุรักษ์ศิลปะ วัฒนธรรม ประเพณี แหล่งเรียนรู้ ภูมิปัญญาท้องถิ่นให้คงอยู่สืบไปดำเนินการ 5 โครงการ/ปี

**ยุทธศาสตร์ที่ 6 การพัฒนาประสิทธิภาพการบริหารจัดการที่ดีของภาครัฐ ค่าเป้าหมายคือ**

1. บุคลากรยึดหลักธรรมาภิบาลมาใช้ในการปฏิบัติงานและให้บริการประชาชน ดำเนินการ 3 โครงการ/ปี
2. บุคลากรทุกระดับมีความรู้ความสามารถและทักษะในการปฏิบัติงาน รวมถึงการให้บริการที่มีประสิทธิภาพ ดำเนินการ 3 โครงการ/ปี
3. มีเครื่องมือ เครื่องใช้และเทคโนโลยีที่จำเป็นต่อการปฏิบัติงานและให้บริการของประชาชนอย่างเพียงพอ ดำเนินการจำนวน 3 โครงการ/ปี
4. รายได้ที่เทศบาลตำบลชุมพลจัดเก็บเองเพิ่มขึ้นร้อยละ 3 /ปี
5. จัดทำงบประมาณรายจ่ายประจำปีครอบคลุมทุกด้านเพิ่มขึ้น ร้อยละ 2/ปี
6. ประชาชนทุกภาคส่วน มีส่วนร่วมในการพัฒนาท้องถิ่นและมีแผนพัฒนาท้องถิ่นที่ชัดเจน

## 2.6 กลยุทธ์

### ยุทธศาสตร์ที่ 1 การพัฒนาโครงสร้างพื้นฐานและระบบโลจิสติกส์ มีกลยุทธ์คือ

1. พัฒนาระบบโครงสร้างพื้นฐานด้านคมนาคมขนส่งและสาธารณูปโภคและสาธารณูปการ
2. จัดวางผังเมืองดำเนินการเกี่ยวกับการควบคุมอาคาร

### ยุทธศาสตร์ที่ 2 การพัฒนาศักยภาพคนและชุมชนให้มีความเข้มแข็ง มีความมั่นคง ปลอดภัยในชีวิตและทรัพย์สิน มีกลยุทธ์คือ

1. ส่งเสริมการพัฒนาการจัดการศึกษาทั้งในและนอกระบบ
2. ส่งเสริมสนับสนุนให้มีการพัฒนารูปแบบกิจกรรมการสร้างสุขภาวะที่ดีทุกช่วงวัย
3. พัฒนาการจัดสวัสดิการและสร้างความเข้มแข็งของชุมชนและสังคม
4. ส่งเสริมสนับสนุนการออกกำลังกาย การเล่นกีฬาและนันทนาการ
5. เสริมสร้างคุณธรรมและจริยธรรม
6. เสริมสร้างความมั่นคงปลอดภัยในชีวิตและทรัพย์สินตลอดจนป้องกันและบรรเทาภัยจากสาธารณภัย

### ยุทธศาสตร์ที่ 3 การพัฒนาเศรษฐกิจเพื่อสร้างรายได้และขยายโอกาสด้านการเกษตร การค้า การลงทุนและการท่องเที่ยว มีกลยุทธ์คือ

1. การส่งเสริมอาชีพ สร้างมูลค่าเพิ่มสินค้าทางการเกษตร ผลិតภัณฑ์ชุมชนให้มีความสามารถในการแข่งขัน
2. การส่งเสริมสร้างองค์ความรู้ เทคโนโลยีและนวัตกรรมการผลิตเพื่อสร้างมูลค่าทางเศรษฐกิจ
3. ส่งเสริมการท่องเที่ยวเชิงนิเวศน์และวัฒนธรรม

### ยุทธศาสตร์ที่ 4 การพัฒนาทรัพยากรธรรมชาติและสิ่งแวดล้อม มีกลยุทธ์คือ

1. ส่งเสริมการอนุรักษ์ฟื้นฟูทรัพยากรธรรมชาติและสิ่งแวดล้อม
2. สนับสนุนการจัดการดินและน้ำ
3. การจัดการมลภาวะต่างๆที่มีผลกระทบต่อสิ่งแวดล้อม
4. การคุ้มครองและบำรุงรักษาป่า ดูแลรักษาที่สาธารณะ

### ยุทธศาสตร์ที่ 5 การส่งเสริมศาสนา ศิลปะ ประเพณี วัฒนธรรมและภูมิปัญญาท้องถิ่น มีกลยุทธ์คือ

1. ส่งเสริมสนับสนุนการจัดกิจกรรม อนุรักษ์ศิลปะ วัฒนธรรม จารีต ประเพณีและภูมิปัญญาท้องถิ่น
2. ส่งเสริมสนับสนุนศาสนา ให้มีความเข้มแข็งเป็นศูนย์รวมในการบ่มเพาะยึดเหนี่ยวจิตใจ

## ยุทธศาสตร์ที่ 6 การพัฒนาประสิทธิภาพการบริหารจัดการที่ดีของภาครัฐ มีกลยุทธ์คือ

1. สร้างขวัญกำลังใจและสนับสนุนการพัฒนาศักยภาพบุคลากรทุกระดับให้มีขีดความสามารถสูงในการปฏิบัติงาน
2. พัฒนาประสิทธิภาพการบริหารจัดการด้านรายได้และงบประมาณ
3. สร้างภาพลักษณ์ที่ดีและจัดระบบบริการที่ทันสมัย
4. ส่งเสริมและสนับสนุนการมีส่วนร่วมของประชาชน

### 2.7 จุดยืนทางยุทธศาสตร์

เพื่อเตรียมความพร้อมของประชาชนและระบบเศรษฐกิจของชุมชนของตำบลชุมพลให้สามารถปรับตัวรองรับผลกระทบจากการสภาวะการเปลี่ยนแปลงได้อย่างเหมาะสมโดยให้ความสำคัญกับการพัฒนาคน สังคม เศรษฐกิจภายในชุมชนให้มีคุณภาพ มีคุณภาพชีวิตที่ดี ใช้ทรัพยากรที่มีอยู่ภายในชุมชนอย่างคุ้มค่าและเกิดประโยชน์สูงสุดรวมทั้งสร้างโอกาสทางเศรษฐกิจด้วยฐานความรู้ เทคโนโลยี นวัตกรรมและความคิดสร้างสรรค์ บนพื้นฐานการผลิตและการบริโภคที่เป็นมิตรต่อสิ่งแวดล้อมซึ่งจะนำไปสู่การพัฒนาเพื่อประโยชน์สุข ที่มั่นคง มั่งคั่ง และยั่งยืน ของชุมชนตามหลักปรัชญาของเศรษฐกิจพอเพียง จากศักยภาพของเทศบาลตำบลชุมพล จึงกำหนดจุดยืนทางยุทธศาสตร์ (Positioning) คือ

**“ชุมชนเข้มแข็ง ประชาชนเป็นสุข ยึดหลักความพอเพียง และได้รับการสาธารณสุขอย่างเท่าเทียม”**

## 2.8 ความเชื่อมโยงของยุทธศาสตร์ในภาพรวม

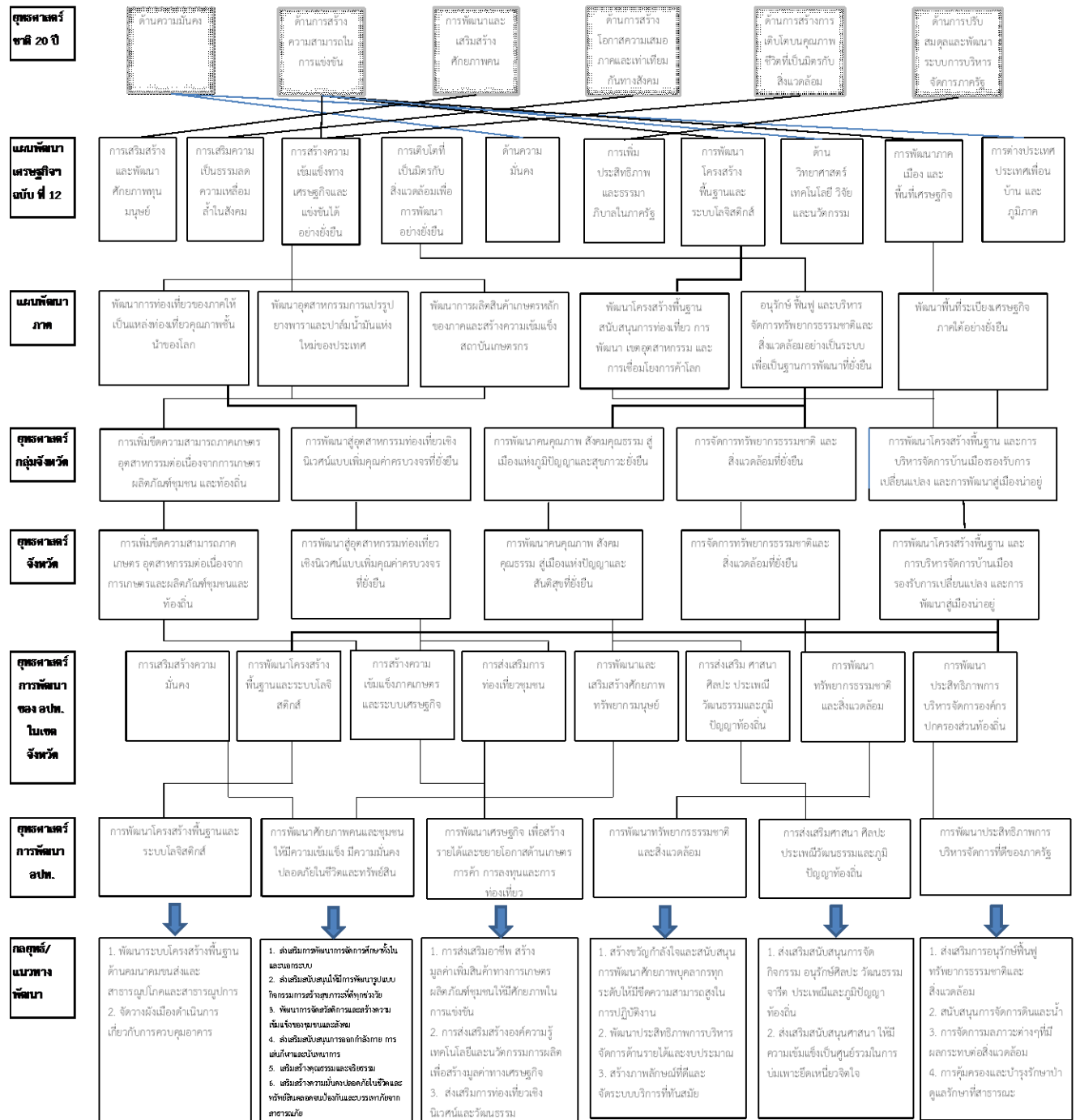

แผนพัฒนาท้องถิ่น (พ.ศ. 2566-2570) เทศบาลตำบลชุมพล



ความเชื่อมโยงของยุทธศาสตร์ในระดับจังหวัด

ยุทธศาสตร์การพัฒนา	แนวทางการพัฒนา	สอดคล้องกับยุทธศาสตร์จังหวัด และยุทธศาสตร์ อปท.จังหวัด
<p>1. การพัฒนาโครงสร้างพื้นฐานและระบบโลจิสติกส์</p>	<p>1. พัฒนาระบบโครงสร้างพื้นฐานด้านคมนาคมขนส่งและสาธารณูปโภคและสาธารณูปการ</p> <p>2. จัดวางผังเมืองดำเนินการเกี่ยวกับการควบคุมอาคาร</p>	<p>ยุทธศาสตร์จังหวัด :</p> <p>ยุทธศาสตร์ที่ 1 การเพิ่มขีดความสามารถภาคเกษตร</p> <p>อุตสาหกรรมต่อเนื่องจากการเกษตร ผลิตภัณฑ์ชุมชน และท้องถิ่น</p> <p>ยุทธศาสตร์ที่ 5 การพัฒนาโครงสร้างพื้นฐาน และการบริหารจัดการบ้านเมืองรองรับการเปลี่ยนแปลง และการพัฒนาสู่เมืองน่าอยู่</p> <p>ยุทธศาสตร์การพัฒนาองค์กรปกครองส่วนท้องถิ่น :</p> <p>ยุทธศาสตร์ที่ 2 การพัฒนาโครงสร้างพื้นฐานและระบบโลจิสติกส์</p> <p>ยุทธศาสตร์ที่ 3 การสร้างความเข้มแข็งภาคเกษตรและระบบเศรษฐกิจ</p>
<p>2. การพัฒนาศักยภาพคนและชุมชนให้มีความเข้มแข็ง มีความมั่นคงปลอดภัยในชีวิตและทรัพย์สิน</p>	<p>1. ส่งเสริมการพัฒนาการจัดการศึกษาทั้งในและนอกระบบ</p> <p>2. ส่งเสริมสนับสนุนให้มีการพัฒนารูปแบบกิจกรรมการสร้างสุขภาวะที่ดีทุกช่วงวัย</p> <p>3. พัฒนาการจัดสวัสดิการและสร้างความเข้มแข็งของชุมชนและสังคม</p> <p>4. ส่งเสริมสนับสนุนการออกกำลังกาย การเล่นกีฬาและนันทนาการ</p> <p>5. เสริมสร้างคุณธรรมและจริยธรรม</p> <p>6. เสริมสร้างความมั่นคงปลอดภัยในชีวิตและทรัพย์สินตลอดจนป้องกันและบรรเทาภัยจากสาธารณภัย</p>	<p>ยุทธศาสตร์จังหวัด :</p> <p>ยุทธศาสตร์ที่ 3 การพัฒนาคุณภาพ สังคมคุณธรรม สู่เมืองแห่งภูมิปัญญาและสุขภาวะที่ยั่งยืน</p> <p>ยุทธศาสตร์การพัฒนาองค์กรปกครองส่วนท้องถิ่น :</p> <p>ยุทธศาสตร์ที่ 1 การเสริมสร้างความมั่นคง</p> <p>ยุทธศาสตร์ที่ 5 การพัฒนาและเสริมสร้างศักยภาพทรัพยากรมนุษย์</p>

ยุทธศาสตร์การพัฒนา	แนวทางการพัฒนา	สอดคล้องกับยุทธศาสตร์จังหวัดและยุทธศาสตร์ อปท.จังหวัด
<p>3. การพัฒนาเศรษฐกิจ เพื่อสร้างรายได้และขยายโอกาสด้านเกษตร การค้า การลงทุนและการท่องเที่ยว</p>	<ol style="list-style-type: none"> <li>1. การส่งเสริมอาชีพ สร้างมูลค่าเพิ่มสินค้าทางการเกษตร ผลิตภัณฑ์ชุมชน ให้มีศักยภาพในการแข่งขัน</li> <li>2. การส่งเสริมสร้างองค์ความรู้ เทคโนโลยีและนวัตกรรมการผลิตเพื่อสร้างมูลค่าทางเศรษฐกิจ</li> <li>3. ส่งเสริมการท่องเที่ยวเชิงนิเวศน์และวัฒนธรรม</li> </ol>	<p>ยุทธศาสตร์จังหวัด :</p> <p>ยุทธศาสตร์ที่ 1 การเพิ่มขีดความสามารถภาคเกษตร อุตสาหกรรมต่อเนื่องจากการเกษตร ผลิตภัณฑ์ชุมชน และท้องถิ่น</p> <p>ยุทธศาสตร์ที่ 2 การพัฒนาสู่อุตสาหกรรมท่องเที่ยวเชิงนิเวศน์แบบเพิ่มคุณค่าครบวงจรที่ยั่งยืน</p> <p>ยุทธศาสตร์การพัฒนาองค์กรปกครองส่วนท้องถิ่น :</p> <p>ยุทธศาสตร์ที่ 3 การสร้างความเข้มแข็งภาคเกษตรและระบบเศรษฐกิจ</p> <p>ยุทธศาสตร์ที่ 4 การส่งเสริมการท่องเที่ยว</p>
<p>4. การพัฒนาทรัพยากรธรรมชาติและสิ่งแวดล้อม</p>	<ol style="list-style-type: none"> <li>1. สร้างขวัญกำลังใจและสนับสนุนการพัฒนาศักยภาพบุคลากรทุกระดับ ให้มีขีดความสามารถสูงในการปฏิบัติงาน</li> <li>2. พัฒนาประสิทธิภาพการบริหารจัดการด้านรายได้และงบประมาณ</li> <li>3. สร้างภาพลักษณ์ที่ดีและจัดระบบบริการที่ทันสมัย</li> </ol>	<p>ยุทธศาสตร์จังหวัด :</p> <p>ยุทธศาสตร์ที่ 4 การจัดการทรัพยากรธรรมชาติและสิ่งแวดล้อมที่ยั่งยืน</p> <p>ยุทธศาสตร์การพัฒนาองค์กรปกครองส่วนท้องถิ่น :</p> <p>ยุทธศาสตร์ที่ 7 การพัฒนาทรัพยากรธรรมชาติและสิ่งแวดล้อม</p>
<p>5. การส่งเสริมศาสนา ศิลปะ ประเพณี วัฒนธรรมและภูมิปัญญาท้องถิ่น</p>	<ol style="list-style-type: none"> <li>1. ส่งเสริมสนับสนุนการจัดกิจกรรมอนุรักษ์ศิลปะ วัฒนธรรม จารีต ประเพณีและภูมิปัญญาท้องถิ่น</li> <li>2. ส่งเสริมสนับสนุนศาสนา ให้มีความเข้มแข็งเป็นศูนย์รวมในการบ่มเพาะยึดเหนี่ยวจิตใจ</li> </ol>	<p>ยุทธศาสตร์จังหวัด :</p> <p>ยุทธศาสตร์ที่ 3 การพัฒนาคน คุณภาพ สังคมคุณธรรม สู่มืองแห่งภูมิปัญญาและสุขภาวะที่ยั่งยืน</p> <p>ยุทธศาสตร์การพัฒนาองค์กรปกครองส่วนท้องถิ่น : ยุทธศาสตร์ที่ 6 การส่งเสริม ศาสนา ศิลปะ ประเพณี วัฒนธรรมและภูมิปัญญาท้องถิ่น</p>

ยุทธศาสตร์การพัฒนา	แนวทางการพัฒนา	สอดคล้องกับยุทธศาสตร์จังหวัด และยุทธศาสตร์ อปท.จังหวัด
6. การพัฒนา ประสิทธิภาพการบริหาร จัดการที่ดีของภาครัฐ	<ol style="list-style-type: none"> <li>ส่งเสริมการอนุรักษ์ฟื้นฟูทรัพยากรธรรมชาติและสิ่งแวดล้อม</li> <li>สนับสนุนการจัดการดินและน้ำ</li> <li>การจัดการมลภาวะต่างๆที่มีผลกระทบต่อสิ่งแวดล้อม</li> <li>การคุ้มครองและบำรุงรักษาป่าดูแลรักษาที่สาธารณะ</li> </ol>	<p>ยุทธศาสตร์จังหวัด :</p> <p>ยุทธศาสตร์ที่ 3 การพัฒนาคน คุณภาพ สังคมคุณธรรม สู่เมืองแห่งภูมิปัญญาและสุขภาวะยั่งยืน</p> <p>2. ยุทธศาสตร์การพัฒนาองค์กรปกครองส่วนท้องถิ่น :</p> <p>ยุทธศาสตร์ที่ 8 การพัฒนาประสิทธิภาพการบริหารจัดการองค์กรปกครองส่วนท้องถิ่น</p>

### 3. การวิเคราะห์เพื่อพัฒนาท้องถิ่น

#### 3.1 การวิเคราะห์กรอบการจัดทำยุทธศาสตร์ขององค์กรปกครองส่วนท้องถิ่น

การวิเคราะห์ศักยภาพเพื่อประเมินสถานการณ์การพัฒนาท้องถิ่นในปัจจุบัน เป็นการประเมินโดยวิเคราะห์ถึงโอกาส และภาวะคุกคามหรือข้อจำกัด อันเป็นสภาวะแวดล้อมภายนอกที่มีผลต่อการพัฒนาต่างๆ ของท้องถิ่น รวมทั้งการวิเคราะห์จุดแข็ง จุดอ่อนของท้องถิ่น อันเป็นสภาวะแวดล้อมภายในของท้องถิ่น ซึ่งทั้งหมดเป็นการประเมินสถานการณ์ของท้องถิ่นในปัจจุบันโดยเป็นการตอบคำถามว่า “ปัจจุบันท้องถิ่นมีสถานการณ์การพัฒนาอยู่จุดไหน” สำหรับใช้เป็นประโยชน์ในการกำหนดการดำเนินงานในอนาคตต่อไป ทั้งนี้โดยใช้เทคนิค SWOT analysis การพิจารณาถึงปัจจัยภายใน ได้แก่จุดแข็ง (Strength – S) จุดอ่อน (Weak – W) และปัจจัยภายนอก ได้แก่ โอกาส (Opportunity – O) และอุปสรรค (Threat – T) เป็นเครื่องมือโดยพิจารณาทั้งทางด้านเศรษฐกิจ สังคม การเมือง และด้านอื่นๆ ประกอบด้วย

#### ด้านเศรษฐกิจ

##### จุดแข็ง

- การเกษตรที่เป็นฐานหลักที่สามารถรองรับวิกฤตเศรษฐกิจได้
- มีภูมิประเทศและภูมิอากาศรวมทั้งสภาวะแวดล้อมที่เหมาะสมแก่การทำการเกษตร
- มีโครงสร้างการคมนาคมขนส่งสามารถติดต่อได้ตลอดพื้นที่ทั้งจังหวัด มีถนนสายหลักตัดผ่าน

##### จุดอ่อน

- ขาดการจัดการด้านทรัพยากรธรรมชาติ
- ขาดการรวมกลุ่มที่เข้มแข็งเพื่อร่วมกันเป็นกลุ่มผู้ผลิต

- ปัญหาหนี้สินของเกษตรกร
- แหล่งท่องเที่ยวมีน้อย ซึ่งขาดการปรับปรุงและส่งเสริม เช่น น้ำตกฟ้าหลั่น

### โอกาส

- รัฐบาลมีนโยบายส่งเสริมสนับสนุนการปลูกพืชทดแทนพลังงาน เช่น ปาล์มน้ำมัน
  - ภาวะวิกฤตด้านอาหารโลกทำให้รัฐบาลให้ความสนใจและสนับสนุนส่งเสริมการปลูกพืชที่เป็นอาหารเพิ่มมากขึ้น

### อุปสรรค

- สภาวการณ์ทางเศรษฐกิจในระดับประเทศ ภูมิภาคส่งผลต่อการพัฒนาท้องถิ่น

### ด้านการศึกษา ศาสนา และวัฒนธรรม

#### จุดแข็ง

- มีวัฒนธรรม ประเพณีท้องถิ่น
- ประชาชนมีส่วนร่วมในการสืบสานวัฒนธรรมประเพณีท้องถิ่น
- มีศาสนาเป็นศูนย์รวมจิตใจ ประชาชนมีจิตใจโอบอ้อมอารี เอื้อเฟื้อเผื่อแผ่
- มีสถานศึกษาในระดับประถมศึกษาในตำบลที่มีความพร้อมมีศักยภาพในการจัดการศึกษา
  - มีวัดเป็นสถานที่ที่สามารถพัฒนาและเสริมสร้างความพร้อมให้เป็นแหล่งวัฒนธรรม
- มีปราชญ์และภูมิปัญญาท้องถิ่นที่มีศักยภาพในการพัฒนา

#### จุดอ่อน

- คนบางกลุ่มขาดจริยธรรม คุณธรรม ขาดระเบียบวินัย
- ค่านิยมยึดติดกับวัตถุสิ่งของและบริโภคนิยมเพื่อเผยแพร่กระจายเพิ่มมากขึ้น

### โอกาส

- พ.ร.บ.การศึกษาแห่งชาติจะทำให้ภายในจังหวัดมีการจัดการศึกษาที่สอดคล้องกับความต้องการของท้องถิ่นต่างๆในเขตจังหวัด
- พ.ร.บ.กระจายอำนาจแก่องค์กรปกครองส่วนท้องถิ่น พ.ศ. 2542 ให้เทศบาลมีอำนาจหน้าที่จัดการศึกษา
- รัฐบาลสนับสนุนให้แต่ละท้องถิ่นมีบทบาทในการอนุรักษ์ ฟื้นฟู เผยแพร่ถ่ายทอดวัฒนธรรมประเพณี และภูมิปัญญาท้องถิ่น
- ภายในจังหวัดมีการศึกษาทุกระดับ

### อุปสรรค

- สื่อต่างๆ เช่น โทรทัศน์ อินเทอร์เน็ต เข้ามีอิทธิพลต่อเด็กและเยาวชน ทำให้กระแสบริโภคนิยมและวัตถุนิยม รุนแรงมากขึ้น ทำลายวิถีชีวิตดั้งเดิมของประชาชน

### ด้านโครงสร้างพื้นฐาน

#### จุดแข็ง

- มีโครงข่ายการคมนาคมที่สามารถติดต่อได้ตลอดทั้งท้องถิ่น อำเภอและจังหวัด
- มีระบบสาธารณสุขภาคพื้นฐานที่เข้าถึงครอบคลุมทุกหมู่บ้าน

### จุดอ่อน

- การพัฒนาด้านโครงสร้างพื้นฐานเป็นไปอย่างล่าช้า เพราะมีงบประมาณจำกัดในการนำไปพัฒนาเนื่องจากระบบสาธารณสุขูปโภคขนาดใหญ่ มีงบประมาณลงทุนสูง
- ขาดแคลนแหล่งน้ำขนาดใหญ่สำหรับนำไปผลิตน้ำประปา
  - ระบบสาธารณสุขูปโภคยังไม่ได้มาตรฐาน มีการปรับปรุง ซ่อมบำรุงอยู่ตลอดเวลา ได้แก่ ระบบประปา และถนนภายในหมู่บ้าน

### โอกาส

- พ.ร.บ.การกระจายอำนาจแก่องค์กรปกครองส่วนท้องถิ่นพ.ศ.2542 ได้ทำให้ อบต.มีรายได้เพิ่มขึ้นในการนำไปพัฒนาโครงสร้างพื้นฐานรวมทั้งด้านอื่น ๆ

### อุปสรรค

- สภาพภูมิอากาศ เกิดความเปลี่ยนแปลง การเกิดภัยธรรมชาติที่รุนแรงมากขึ้นส่งผลกระทบต่อระบบโครงสร้างพื้นฐาน ทำให้ถนนชำรุดเสื่อมโทรมเร็วกว่าปกติ

### ด้านสาธารณสุข

#### จุดแข็ง

- มีโรงพยาบาลส่งเสริมสุขภาพตำบลและอาสาสมัครสาธารณสุขที่มีศักยภาพสามารถให้บริการด้านสาธารณสุขแก่ประชาชนได้ดีในระดับหนึ่ง
- มีหน่วยปฏิบัติการกู้ชีพกู้ภัยของเทศบาลตำบลชุมพลที่มีศักยภาพในการให้บริการประชาชน

#### จุดอ่อน

- ประชาชนบางกลุ่มไม่ใส่ใจสุขภาพอนามัยและอนามัยสิ่งแวดล้อม

#### โอกาส

- ประชาชนสามารถเข้ารับการรักษาพยาบาลในโรงพยาบาลได้ง่ายเนื่องจากเป็นพื้นที่ไม่ห่างไกล
  - รัฐบาลมีนโยบายส่งเสริมสุขภาพ เช่น สสส. กองทุนหลักประกันสุขภาพแห่งชาติ

### ด้านพัฒนาการเมืองและการบริหาร

#### จุดแข็ง

- ประชาชนมีความตื่นตัวและมีส่วนร่วมในกระบวนการพัฒนาท้องถิ่น มีการรวมกลุ่มในชุมชน
- ประชาชนมีความตื่นตัวทางการเมือง
- มีการนำเทคโนโลยีสมัยใหม่มาให้บริการอย่างรวดเร็ว ถูกต้องและเป็นธรรม
  - ผู้นำมีความรู้ความสามารถ มีภาวะความเป็นผู้นำ มีศักยภาพในการบริหารงาน
- ประชาชนมีความจริงจังในการทำงาน มีความเป็นตัวของตัวเองสูง

#### จุดอ่อน

- ประชาชนยังขาดความรู้กฎหมายที่เกี่ยวข้องกับประชาชน
- ขาดบุคลากรผู้ปฏิบัติงานที่มีความรู้ความสามารถในบางสาขาของงาน

## โอกาส

- มีการสร้างแรงจูงใจและให้ได้รับผลตอบแทนเป็นเงินรางวัลแก่องค์กรปกครองส่วนท้องถิ่นที่ผ่านการประเมินมาตรฐานการปฏิบัติงาน
- รัฐบาลเน้นการให้สิทธิเสรีภาพแก่ประชาชน ส่งเสริมการกระจายอำนาจสู่ท้องถิ่นและเปิดโอกาสการมีส่วนร่วมของประชาชน

## ด้านพัฒนาสังคม

### จุดแข็ง

- มีองค์กรชุมชน เช่น กรรมการหมู่บ้าน กลุ่มสตรี อสม./กองทุนหมู่บ้าน/ อปพร. ฯลฯ

### จุดอ่อน

- ปัญหาความไม่ปลอดภัยในชีวิตและทรัพย์สิน
- ปัญหาการพนัน
- กลุ่มองค์กรต่างๆ ไม่เข้มแข็ง
  - การแพร่ระบาดของยาเสพติดในหมู่บ้าน

### โอกาส

- พ.ร.บ.กระจายอำนาจองค์กรปกครองส่วนท้องถิ่น พ.ศ.2542 ได้ให้อำนาจหน้าที่ เทศบาลในการจัดบริการสาธารณะทางด้านสวัสดิการสังคมและพัฒนาชุมชนกว้างขวางมากขึ้น
  - นโยบายรัฐบาลในการป้องกันและแก้ไขปัญหายาเสพติดอย่างจริงจัง ซึ่งถือเป็นวาระแห่งชาติ

## ด้านทรัพยากรธรรมชาติและสิ่งแวดล้อม

### จุดแข็ง

- สภาพแวดล้อมยังมีสภาพที่ดีและชุมชนยังไม่หนาแน่น

### จุดอ่อน

- ประชาชนขาดจิตสำนึกในการรักษาทรัพยากรธรรมชาติและสิ่งแวดล้อม
- การใช้ทรัพยากรไม่คุ้มค่า ฟุ่มเฟือย
- ผลกระทบด้านมลภาวะ จากการประกอบกิจการเลี้ยงสัตว์ เช่น ฟาร์มไก่ ฟาร์มสุกร

### โอกาส

- รัฐบาลมีนโยบายและให้ความสำคัญกับการอนุรักษ์ทรัพยากรธรรมชาติและรวมถึงการป้องกัน และแก้ไขปัญหาสิ่งแวดล้อม

## 3.2 การประเมินสถานการณ์สภาพแวดล้อมภายนอกที่เกี่ยวข้อง

วิเคราะห์ถึงโอกาสที่มีผลต่อการพัฒนาในด้านต่างๆ ซึ่งสร้างโอกาสหรือเป็นประโยชน์ต่อการพัฒนาหรือสามารถจะนำมาเป็นปัจจัยในการพัฒนาในอนาคตได้

1. ที่ตั้ง เทศบาลตำบลชุมพล เป็นทางผ่านเชื่อมต่อระหว่างภาคใต้ฝั่งตะวันออก (พัทลุง) กับ ภาคใต้ฝั่งตะวันตก (ตรัง) สร้างโอกาสให้มีการพัฒนาได้หลายทาง

2. เป็นที่ตั้งของที่ว่ากรมอำเภอศรีนครินทร์ เหมาะที่จะพัฒนาเป็นศูนย์กลางของส่วนราชการที่ให้บริการชุมชนในบริเวณตำบลใกล้เคียง ตลอดจน พัฒนาเป็นศูนย์กลางแลกเปลี่ยนสินค้าระหว่างชนบทกับเมือง

3. เป็นที่ตั้งของส่วนราชการของรัฐที่มีหน้าที่หลักในการพัฒนาประเทศ เช่น หน่วยพัฒนาการเคลื่อนที่ 43 ( นพค.43) , กองพันทหารช่าง ที่ 401 , 402 ที่สามารถขอรับการสนับสนุนเครื่องมือในการพัฒนาด้านต่างๆ ได้

4. เป็นที่ตั้งของส่วนราชการของรัฐที่มีหน้าที่หลักในการประชาสัมพันธ์ เช่น สถานีวิทยุกระจายเสียงแห่งประเทศไทย จังหวัดพัทลุง และ สถานีวิทยุกระจายเสียงกองทัพภาคที่ 4 ค่ายอภัยบริรักษ์ ทำให้เทศบาล มีช่องทางในการประชาสัมพันธ์ข้อมูลข่าวสารต่างๆ ได้เป็นอย่างดี

5. มีพื้นที่ติดเขตป่าอุทยานแห่งชาติเทือกเขาบรรทัด สามารถพัฒนาและส่งเสริมการท่องเที่ยวเชิงอนุรักษ์ได้เป็นอย่างดี

6. มีทางหลวงแผ่นดินหมายเลข 4 (ถนนสายเพชรเกษม) ซึ่งเป็นถนนสายหลักในการเชื่อมต่อไปยังจังหวัดใกล้เคียง สามารถพัฒนาศักยภาพด้านการขนส่ง การท่องเที่ยว การค้า และการลงทุนได้

7. นโยบายการกระจายอำนาจให้แก่องค์กรปกครองส่วนท้องถิ่น ที่สนับสนุนและส่งเสริมการกระจายอำนาจให้แก่องค์กรปกครองส่วนท้องถิ่น ทำให้ เทศบาลมีโอกาที่จะปฏิบัติการกิจการให้บริการประชาชนอย่างทั่วถึง

อุปสรรคหรือข้อจำกัด คือ สภาพแวดล้อมภายนอกที่คุกคาม ก่อให้เกิดผลเสียต่อการพัฒนา ซึ่งเมื่อพิจารณาอุปสรรคที่อาจส่งผลต่อการพัฒนาเทศบาลชุมพล ประกอบด้วย

1. อาณาเขตพื้นที่ มีขนาดกว้าง ( 72 ตร.กม.) ครอบคลุม 14 หมู่บ้าน ทำให้ ไม่สามารถจัดสรรงบประมาณในแต่ละปีให้ทั่วถึงทุกหมู่บ้านได้

2. ที่ตั้ง เมื่อพิจารณาสภาพทางภูมิศาสตร์เทศบาลตำบลชุมพล ตั้งอยู่นอกแนวแกนพัฒนาถนนสายหลักที่ตัดผ่านภาคใต้ทำให้เทศบาลตำบลชุมพลมีที่ตั้งที่มีลักษณะเป็นจุดอับอันเป็นอุปสรรคสำคัญต่อการพัฒนา

3. ด้านสังคม ชุมชนขาดการรวมตัวที่เข้มแข็ง ขาดการรวมกลุ่มเป็นองค์กรชุมชน

4. ด้านสาธารณสุข เกิดโรคระบาด ที่ทำให้เกิดความปัญหาทั้งด้านสุขภาพ ร่างกาย จิตใจ สภาพแวดล้อมความเป็นอยู่ต่อชุมชนสังคมในภาพรวม และส่งผลกระทบต่อภาพรวมการประกอบอาชีพ รายได้ลดลง เนื่องจากเกิดปัญหาภาวะเศรษฐกิจตกต่ำรุนแรง

### ส่วนที่ 3 การนำแผนพัฒนาท้องถิ่นไปสู่การปฏิบัติ

#### 1. ยุทธศาสตร์การพัฒนาและแผนงาน

ที่	ยุทธศาสตร์	ด้าน	แผนงาน	หน่วยงาน รับผิดชอบ	หน่วยงาน สนับสนุน
1	การพัฒนาโครงสร้างพื้นฐานและระบบโลจิสติกส์	-บริการชุมชนและสังคม -การเศรษฐกิจ	-เคหะและชุมชน -อุตสาหกรรมและการโยธา -แผนงานการเกษตร -การพาณิชย์	กองช่าง	ทุกหน่วยงาน
2	การพัฒนาศักยภาพคนและชุมชนให้มีความเข้มแข็ง มีความมั่นคงปลอดภัยในชีวิตและทรัพย์สิน	-บริหารทั่วไป -บริการชุมชนและสังคม -การเศรษฐกิจ -งบกลาง	-การรักษาความสงบภายใน -การศึกษา -สาธารณสุข -สังคมสงเคราะห์ -เคหะและชุมชน -สร้างความเข้มแข็งของชุมชน -การศาสนา วัฒนธรรมและนันทนาการ -การเกษตร -งบกลาง	สำนักปลัด กองการศึกษา สำนักปลัด สำนักปลัด สำนักปลัด กองการศึกษา สำนักปลัด	ทุกหน่วยงาน
3	การพัฒนาเศรษฐกิจ เพื่อสร้างรายได้และขยายโอกาสด้านเกษตร การค้า การลงทุนและการท่องเที่ยว	-บริการชุมชนและสังคม -การเศรษฐกิจ	-สร้างความเข้มแข็งของชุมชน -เคหะและชุมชน -การเกษตร	สำนักปลัด	ทุกหน่วยงาน
4	การพัฒนาทรัพยากรธรรมชาติและสิ่งแวดล้อม	-เศรษฐกิจ -บริการชุมชนและสังคม	-การเกษตร -เคหะและชุมชน -สาธารณสุข	สำนักปลัด สำนักปลัด สำนักปลัด	ทุกหน่วยงาน
5	การส่งเสริมศาสนา ศิลปะ ประเพณีวัฒนธรรมและภูมิปัญญาท้องถิ่น	-บริการชุมชนและสังคม	-การศาสนา วัฒนธรรมและนันทนาการ	กองการศึกษา	ทุกหน่วยงาน



ที่	ยุทธศาสตร์	ด้าน	แผนงาน	หน่วยงาน รับผิดชอบ	หน่วยงาน สนับสนุน
6	การพัฒนาประสิทธิภาพ การบริหารจัดการที่ดีของ ภาครัฐ	-บริหารทั่วไป  บริการชุมชนและสังคม	-บริหารงานทั่วไป  -รักษาความสงบภายใน  -การศึกษา  -สาธารณสุข  -เคหะและชุมชน	สำนักปลัด  กองคลัง  สำนักปลัด  กองการศึกษา  สำนักปลัด  กองช่าง	ทุกหน่วยงาน

## 2. บัญชีโครงการพัฒนาท้องถิ่น

แบบ ผ.01 บัญชีสรุปโครงการพัฒนา

แบบ ผ.01/1 บัญชีสรุปโครงการพัฒนา ที่นำมาจากแผนพัฒนาหมู่บ้าน

แบบ ผ. 02/1 รายละเอียดโครงการพัฒนาที่นำมาจากแผนพัฒนาหมู่บ้านและแผนพัฒนาชุมชน

แบบ ผ.02 รายละเอียดโครงการพัฒนา แผนพัฒนาท้องถิ่น

ยุทธศาสตร์ที่ 1 การพัฒนาโครงสร้างพื้นฐานและระบบโลจิสติกส์

แผนงานอุตสาหกรรมและการโยธา

ยุทธศาสตร์ที่ 2 การพัฒนาศักยภาพคนและชุมชนให้มีความเข้มแข็ง มีความมั่นคง ปลอดภัย  
ในชีวิตและทรัพย์สิน

แผนงานบริหารงานทั่วไป

แผนงานงานรักษาความสงบ

แผนงานการศึกษา

แผนงานสาธารณสุข

แผนงานสังคมสงเคราะห์

แผนงานเคหะและชุมชน

แผนงานสร้างความเข้มแข็งของชุมชน

แผนงานการศาสนาวัฒนธรรมและนันทนาการ

แผนงานอุตสาหกรรมและการโยธา

แผนงานงบกลาง

ยุทธศาสตร์ที่ 3 การพัฒนาเศรษฐกิจ เพื่อสร้างรายได้และขยายโอกาสด้านเกษตร การค้า  
การลงทุนและการท่องเที่ยว

แผนงานสร้างความเข้มแข็งของชุมชน

แผนงานการเกษตร

**ยุทธศาสตร์ที่ 4            การพัฒนาทรัพยากรธรรมชาติและสิ่งแวดล้อม**

แผนงานสาธารณสุข

แผนงานเคหะและชุมชน

แผนงานการเกษตร

**ยุทธศาสตร์ที่ 5    การส่งเสริมศาสนา ศิลปะ ประเพณีวัฒนธรรมและภูมิปัญญาท้องถิ่น**

แผนงานการศาสนาวัฒนธรรมและนันทนาการ

**ยุทธศาสตร์ที่ 6    การพัฒนาประสิทธิภาพ            การบริหารจัดการที่ดีของภาครัฐ**

แผนงานบริหารงานทั่วไป

แผนงานการศึกษา

แผนงานสร้างความเข้มแข็ง

**แบบ ผ. 02/2    รายละเอียดโครงการพัฒนาสำหรับโครงการที่เกินศักยภาพขององค์กรปกครอง**

**ส่วนท้องถิ่นที่ใช้สำหรับการประสานแผนพัฒนาท้องถิ่น**

**แบบ ผ. 03    บัญชีครุภัณฑ์**

# รายละเอียดบัญชีโครงการพัฒนา

## บัญชีสรุปโครงการพัฒนา

แผนพัฒนาท้องถิ่น (พ.ศ. 2566-2570)

เทศบาลตำบลชุมพล อำเภอศรีนครินทร์ จังหวัดพัทลุง

ยุทธศาสตร์	2566		2567		2568		2569		2570		รวม 5 ปี	
	จำนวนโครงการ	งบประมาณ	จำนวนโครงการ	งบประมาณ	จำนวนโครงการ	งบประมาณ	จำนวนโครงการ	งบประมาณ	จำนวนโครงการ	งบประมาณ	จำนวนโครงการ	รวม
<b>1. การพัฒนาโครงสร้างพื้นฐานและระบบโลจิสติกส์</b>												
1.1 แผนงานเคหะและชุมชน	4	38,450,050	2	3,450,050	2	3,450,050	2	3,450,050	2	3,450,050	12	52,250,250
1.2 แผนงานอุตสาหกรรมและกาไรเยธา	141	256,979,100	131	218,186,100	79	168,848,300	79	166,148,300	79	166,148,300	509	976,310,100
รวมทั้งสิ้น	145	295,429,150	133	221,636,150	81	172,298,350	81	169,598,350	81	169,598,350	521	733,131,200
<b>2. การพัฒนาศักยภาพคนและชุมชนให้มีความเข้มแข็ง มีความมั่นคง ปลอดภัย ในชีวิตและทรัพย์สิน</b>												
2.1 แผนงานงานบริหารงานทั่วไป	4	160,000	4	160,000	4	160,000	4	160,000	4	160,000	20	800,000
2.2 แผนงานงานรักษาความสงบ	22	5,692,000	22	5,467,000	22	5,467,000	22	5,467,000	22	5,467,000	110	27,560,000
2.3 แผนงานการศึกษา	52	46,606,500	52	32,206,500	53	31,502,360	53	31,507,360	53	31,531,360	263	173,354,080
2.4 แผนงานสาธารณสุข	13	1,780,000	12	810,000	13	1,812,000	12	810,000	12	810,000	62	6,022,000
2.5 แผนงานสังคมสงเคราะห์	2	140,000	2	140,000	2	140,000	3	190,000	3	190,000	12	800,000
2.6 แผนงานสร้างความเข้มแข็งของชุมชน	15	375,000	15	375,000	15	375,000	15	375,000	15	375,000	75	1,875,000
2.7 แผนงานการศึกษาวัฒนธรรมและนันทนาการ	9	595,000	9	595,000	9	595,000	9	595,000	9	595,000	45	297,5000
2.8 แผนงานอุตสาหกรรมและการโยธา	19	18705000	18	5205000	18	5205000	18	5205000	18	5205000	91	39525000
2.9 แผนงานงบกลาง	6	11854800	6	11854800	6	14594000	6	15794000	6	17080400	30	71178000
รวมทั้งสิ้น	142	85,908,300	140	56,813,300	142	59,850,360	142	60,103,360	142	61,413,760	708	324,089,080

ยุทธศาสตร์	2566		2567		2568		2569		2570		รวม 5 ปี	
	จำนวนโครงการ	งบประมาณ	จำนวนโครงการ	งบประมาณ	จำนวนโครงการ	งบประมาณ	จำนวนโครงการ	งบประมาณ	จำนวนโครงการ	งบประมาณ	จำนวนโครงการ	รวม 5 ปี
<b>3. การพัฒนาเศรษฐกิจ เพื่อสร้างรายได้และขยายโอกาสด้านเกษตร การค้า การลงทุนและการท่องเที่ยว</b>												
3.1 แผนงานสร้างความเข้มแข็งของชุมชน	9	470,000	10	2,870,000	8	370,000	8	370,000	8	370,000	43	4,450,000
3.2 แผนงานการเกษตร	9	490,000	7	190,000	5	120,000	5	120,000	5	120,000	31	1,040,000
<b>รวมทั้งสิ้น</b>	<b>18</b>	<b>960,000</b>	<b>17</b>	<b>3,060,000</b>	<b>13</b>	<b>490,000</b>	<b>13</b>	<b>490,000</b>	<b>13</b>	<b>490,000</b>	<b>74</b>	<b>5,490,000</b>
<b>4. การพัฒนาทรัพยากรธรรมชาติและสิ่งแวดล้อม</b>												
4.1 แผนงานสาธารณสุข	5	150,000	5	150,000	5	150,000	5	150,000	5	150,000	25	750,000
4.2 แผนงานเกษตรและชุมชน	2	1,080,000	2	1,080,000	2	820,000	2	820,000	2	820,000	10	4,620,000
4.3 แผนงานการเกษตร	39	14,759,000	38	14,739,000	8	4,550,000	9	4,565,000	9	4,565,000	103	43,178,000
<b>รวมทั้งสิ้น</b>	<b>46</b>	<b>15,989,000</b>	<b>45</b>	<b>15,969,000</b>	<b>15</b>	<b>5,520,000</b>	<b>16</b>	<b>5,535,000</b>	<b>16</b>	<b>5,535,000</b>	<b>138</b>	<b>48,548,000</b>
<b>5. การส่งเสริมศาสนา ศิลปะ ประเพณีวัฒนธรรมและภูมิปัญญาท้องถิ่น</b>												
5.1 แผนงานการศาสนาวัฒนธรรมและนันทนาการ	11	310,000	11	310,000	11	310,000	11	310,000	11	310,000	55	1,550,000
<b>รวมทั้งสิ้น</b>	<b>11</b>	<b>310,000</b>	<b>11</b>	<b>310,000</b>	<b>11</b>	<b>310,000</b>	<b>11</b>	<b>310,000</b>	<b>11</b>	<b>310,000</b>	<b>55</b>	<b>1,550,000</b>
<b>6. ส่งเสริมการบริหารจัดการที่ดีของภาครัฐ</b>												
6.1 แผนงานบริหารงานทั่วไป	21	2,251,000	21	2,271,000	22	3,516,000	26	2,566,000	26	2,596,000	116	13,200,000
6.2 แผนงานการศึกษา	4	95,000	4	95,000	4	110,000	4	110,000	4	110,000	20	520,000
6.3 แผนงานสร้างความเข้มแข็งของชุมชน	2	25,000	2	25,000	2	25,000	2	25,000	2	25,000	10	125,000
<b>รวมทั้งสิ้น</b>	<b>27</b>	<b>2,371,000</b>	<b>27</b>	<b>2,391,000</b>	<b>28</b>	<b>3,651,000</b>	<b>32</b>	<b>2,701,000</b>	<b>32</b>	<b>2,731,000</b>	<b>146</b>	<b>13,845,000</b>
<b>รวมทั้งหมด</b>	<b>389</b>	<b>400,967,450</b>	<b>373</b>	<b>300,179,450</b>	<b>290</b>	<b>242,119,710</b>	<b>295</b>	<b>238,737,710</b>	<b>295</b>	<b>240,078,110</b>	<b>1,642</b>	<b>1,422,082,430</b>

บัญชีสรุปโครงการพัฒนา ที่นำมาจากแผนพัฒนาหมู่บ้านและแผนชุมชน  
เทศบาลตำบลชุมพล อำเภอศรีนครินทร์ จังหวัดพัทลุง

	2566		2567		2568		2569		2570		รวม 5 ปี	
	จำนวนโครงการ	งบประมาณ	จำนวนโครงการ	งบประมาณ	จำนวนโครงการ	งบประมาณ	จำนวนโครงการ	งบประมาณ	จำนวนโครงการ	งบประมาณ	จำนวนโครงการ	งบประมาณ
โครงการที่นำมาจาก แผนพัฒนาหมู่บ้านและ แผนพัฒนาชุมชน	199	158,203,100	192	149,033,100	109	88,366,300	111	88,431,300	111	88,431,300	722	572,465,100
รวมทั้งสิ้น	199	158,203,100	192	149,033,100	109	88,366,300	111	88,431,300	111	88,431,300	722	572,465,100

รายละเอียดโครงการพัฒนา  
ที่นำมาจากแผนพัฒนาหมู่บ้านและแผนพัฒนาชุมชน  
(พ.ศ. 2566-2570)

เทศบาลตำบลชุมพล อำเภอศรีนครินทร์ จังหวัดพัทลุง

ยุทธศาสตร์จังหวัดที่ 5 การพัฒนาโครงสร้างพื้นฐาน และการบริหารจัดการบ้านเมืองรองรับการเปลี่ยนแปลง และการพัฒนาสู่เมืองน่าอยู่

ยุทธศาสตร์การพัฒนาขององค์กรปกครองส่วนท้องถิ่น ในเขตจังหวัดที่ 2 การพัฒนาโครงสร้างพื้นฐานและระบบโลจิสติกส์

1. ยุทธศาสตร์การพัฒนาโครงสร้างพื้นฐานและระบบโลจิสติกส์

ที่	โครงการ	วัตถุประสงค์	เป้าหมาย (ผลผลิตของโครงการ)	งบประมาณ					ตัวชี้วัด (KPI)	ผลที่คาดว่าจะได้รับ	ที่มาของ โครงการ	หน่วยงาน รับผิดชอบ หลัก
				ปี 2566 (บาท)	ปี 2567 (บาท)	ปี 2568 (บาท)	ปี 2569 (บาท)	ปี 2570 (บาท)				
1	ก่อสร้างถนน คสล. สายลำกะ- ม่วงสามขา ซอย 1 หมู่ที่ 10	เพื่อความสะดวก รวดเร็ว ปลอดภัยใน การเดินทาง คมนาคม ขนส่ง	ขนาดกว้าง 4.00 เมตร ยาว 380 เมตร ตามแบบที่ เทศบาลกำหนด	608,000	-	-	-	-	ถนนได้มาตรฐาน ตามแบบที่ เทศบาลกำหนด	ประชาชนได้รับความสะดวก รวดเร็ว และปลอดภัยในการ คมนาคมขนส่ง	ม.10	
2	ก่อสร้างถนน ลาดยางถนนสายห้วยบัว- ชุมพล หมู่ที่ 1,3,11	"	ขนาดกว้าง 6.00 เมตร ยาว 5,684 เมตร ตามแบบที่เทศบาลกำหนด	9,500,000	9,500,000	9,500,000	9,500,000	9,500,000	"	"	ม.13,11	
3	ก่อสร้างถนน คสล.ถนนสายชุมพล - หน้าเผาไฟ หมู่ที่ 1	"	ขนาดกว้าง 5.00 เมตร ยาว 1,410 เมตร ตามแบบที่เทศบาลกำหนด	1,100,000	1,100,000	1,100,000	1,100,000	1,100,000	"	"	ม.1	
4	ก่อสร้างถนนลาดยางถนนสาย ทุ่งหนองบัว -ไสขม หมู่ที่ 3,11	"	ขนาดกว้าง 6.00 เมตร ยาว 1,275 เมตร ตามแบบที่เทศบาลกำหนด	2,295,000	2,295,000	2,295,000	2,295,000	2,295,000	"	"	ม.3,11	
5	ปรับปรุงซ่อมแซมถนนสายไสเหยี - สวนไหนด หมู่ที่ 2,8	"	ขนาดกว้าง 4.00 เมตร ยาว 1,500 เมตร ตามแบบที่เทศบาลกำหนด	675,000	675,000	-	-	-	"	"	ม.2,8	
6	ก่อสร้างถนนใหม่สายนาชุมเห็ด -โคกกอ หมู่ที่ 1	"	ขนาดกว้าง 4.00 เมตร ยาว 1,500 เมตร ตามแบบที่เทศบาลกำหนด	600,000	600,000	600,000	600,000	600,000	"	"	ม.1	

ที่	โครงการ	วัตถุประสงค์	เป้าหมาย (ผลผลิตของโครงการ)	งบประมาณ					ตัวชี้วัด (KPI)	ผลที่คาดว่าจะได้รับ	ที่มาของ โครงการ	หน่วยงาน รับผิดชอบ หลัก
				ปี 2566 (บาท)	ปี 2567 (บาท)	ปี 2568 (บาท)	ปี 2569 (บาท)	ปี 2570 (บาท)				
7	ก่อสร้างถนน คสล.สายโคกยาง -เสถียร หมู่ที่ 2	เพื่อความสะดวก รวดเร็ว ปลอดภัยในการ เดินทาง คมนาคมขนส่ง	ขนาดกว้าง 4.00 เมตร ยาว 1,100 เมตร ตามแบบที่เทศบาลกำหนด	950,000	950,000	950,000	950,000	950,000	ถนนได้มาตรฐาน ตามแบบที่ เทศบาลกำหนด	ประชาชนได้รับความ สะดวกรวดเร็ว และปลอดภัยในการ คมนาคมขนส่ง	ม.2	
8	ก่อสร้างถนน คสล.สายหนองเสม็ด - หลังค่าย (ขอย) หมู่ที่ 3	"	กว้าง 4.00 เมตร ยาว 765 เมตร ตามแบบที่เทศบาลกำหนด	612,000	612,000	612,000	612,000	612,000	"	"	ม.3	
9	ก่อสร้างถนน คสล.สายโหล๊ะจังกะ - ตกค่าย หมู่ที่ 3	"	กว้าง 4.00 เมตร ยาว 550 เมตร ตามแบบที่เทศบาลกำหนด	715,000	715,000	715,000	715,000	715,000	"	"	*	
10	ก่อสร้างถนน คสล.สายไผ่ฝ้าย - แพรกยอ หมู่ที่ 4,14	"	ขนาดกว้าง 4.00 เมตร ยาว 1,000 เมตร ตามแบบที่เทศบาลกำหนด	870,000	870,000	870,000	870,000	870,000	"	"	ม.4,14	
11	ก่อสร้างถนน คสล.สายด่านปริง - ลักกะ หมู่ที่ 5	"	ขนาดกว้าง 4.00 เมตร ยาว 970 เมตร ตามแบบที่เทศบาลกำหนด	776,000	776,000	776,000	776,000	776,000	"	"		
12	ก่อสร้างสะพาน คสล. คลองลำยง (โคกขี้เหล็ก) หมู่ที่ 5	เพื่อความสะดวก รวดเร็ว ปลอดภัยในการเดินทาง คมนาคมขนส่ง	ขนาดผิวจราจรกว้าง 6.00 เมตร ยาว 14.00 เมตร	775,000	775,000	-	-	-	สะพานได้ มาตรฐานตาม แบบที่เทศบาล กำหนด	ประชาชนได้รับความ สะดวกรวดเร็ว และปลอดภัยในการ คมนาคมขนส่ง	ม.5	
13	ปรับปรุงซ่อมแซมถนนสายต่างๆ ภายใต้น้ำชลชุมพล หมู่ที่ 1-14	"	เพื่อปรับปรุงเส้นทางคมนาคม ภายใต้น้ำชลชุมพล	500,000	500,000	500,000	500,000	500,000	ถนนได้ มาตรฐาน ตามแบบที่ เทศบาลกำหนด	"	ทุกหมู่บ้าน	
14	ก่อสร้างท่อเหลี่ยมถนนสายต้นธง - ไสหยา้คา หมู่ที่ 11	เพิ่มประสิทธิภาพการระบายน้ำ	ขนาด 200 x 200 เมตร	300,000	300,000	-	-	-	ร้อยละความพึงพอใจ ของประชาชน	ปัญหาน้ำท่วมซึ่งลดลง	ม.11	



ที่	โครงการ	วัตถุประสงค์	เป้าหมาย (ผลผลิตของโครงการ)	งบประมาณ					ตัวชี้วัด (KPI)	ผลที่คาดว่าจะได้รับ	ที่มาของ โครงการ	หน่วยงาน รับผิดชอบ หลัก
				ปี 2566 (บาท)	ปี 2567 (บาท)	ปี 2568 (บาท)	ปี 2569 (บาท)	ปี 2570 (บาท)				
15	ก่อสร้างถนน คสล.สายบ้านชั้น - หนองเสม็ด (ซอย 2) หมู่ที่ 6,3	เพื่อความสะดวก รวดเร็ว ปลอดภัยใน การเดินทาง คมนาคม ขนส่ง	ขนาดกว้าง 4.00 เมตร ยาว 1,300 เมตร ตามแบบที่เทศบาลกำหนด	1,120,000	1,120,000	1,120,000	1,120,000	1,120,000	ถนนได้ มาตรฐาน ตามแบบที่	ประชาชนได้รับความ ความสะดวกรวดเร็ว และปลอดภัยในการ คมนาคมขนส่ง	ม.6.3	
16	ก่อสร้างถนน คสล.สายหน้าสุสานเงิน - หน้าอำเภอ หมู่ที่ 7	"	ขนาดกว้าง 5.00 เมตร ยาว 1,050 เมตร ตามแบบที่เทศบาลกำหนด	1,137,500	1,137,500	1,137,500	1,137,500	1,137,500	"	"	ม.7	
17	ก่อสร้างสะพาน คสล. บ้านสวนเหนือ หมู่ที่ 12	"	ขนาดผิวจราจรกว้าง 5 เมตร ยาว 30 เมตร	1,500,000	1,500,000	1,500,000	1,500,000	1,500,000	ร้อยละความ พึงพอใจ	ประชาชนได้รับความ สะดวกรวดเร็ว	ม.12	
18	ก่อสร้างถนน คสล.สายสวนเหนือ - ไสม่วง หมู่ที่ 8	"	ขนาดกว้าง 4.00 เมตร ยาว 1,270 เมตร ตามแบบที่เทศบาลกำหนด	1,100,000	1,100,000	1,100,000	1,100,000	1,100,000	ถนนได้ มาตรฐาน ตามแบบที่	"	ม.8	
19	ก่อสร้างถนน คสล.สายนารา - บ้านชั้น (ซอย 2) หมู่ที่ 9	"	ขนาดกว้าง 4.00 เมตร ยาว 627 เมตร ตามแบบที่เทศบาลกำหนด	501,000	501,000	501,000	501,000	501,000	"	"	ม.9	
20	ก่อสร้างถนน คสล.สายบ้านไพรโนรา - บ้านควนจวง หมู่ที่ 10	"	ขนาดกว้าง 4.00 เมตร ยาว 1,300 เมตร ตามแบบที่เทศบาลกำหนด	1,126,000	1,126,000	1,126,000	1,126,000	1,126,000	"	"	ม.10	
21	ปรับปรุงซ่อมแซมถนนสายบ้านชั้น - บ้านนารา หมู่ที่ 12	"	ซ่อมสร้างไหล่ทาง คสล.ขนาดกว้าง ข้างละ 0.50 เมตร ยาว 3,000 เมตร	650,000	650,000	650,000	650,000	650,000	"	"	ม.12	
22	ปรับปรุงซ่อมแซมถนนสายแพรงกอ - บ้านชั้น หมู่ที่ 14	"	ขนาดกว้าง 4.00 เมตร ยาว 1,020 เมตร ตามแบบที่เทศบาลกำหนด	500,000	500,000	500,000	500,000	500,000	"	"	ม.14	

ที่	โครงการ	วัตถุประสงค์	เป้าหมาย (ผลผลิตของโครงการ)	งบประมาณ					ตัวชี้วัด (KPI)	ผลที่คาดว่าจะได้รับ	ที่มาของ โครงการ	หน่วยงาน รับผิดชอบ หลัก
				ปี 2566 (บาท)	ปี 2567 (บาท)	ปี 2568 (บาท)	ปี 2569 (บาท)	ปี 2570 (บาท)				
23	ก่อสร้างสะพาน คสล. ถนนสายต้นธง - สี่แยกห้าคะ หมู่ที่ 11	เพื่อความสะดวก รวดเร็ว ปลอดภัยใน การเดินทาง คมนาคม ขนส่ง	ขนาดผิวจราจรกว้าง 5.0 เมตร ยาว 10 เมตร	750,000	750,000	-	-	-	สะพานไม่ได้ มาตรฐานตาม แบบที่เทศบาล กำหนด	ประชาชนได้รับความสะดวก รวดเร็ว และปลอดภัยในการ คมนาคมขนส่ง	ม.11	
24	ก่อสร้างถนน คสล.สายไผ่ม่วง - หนองโพรง หมู่ที่ 2,13	"	กว้าง 3.00 เมตร ยาว 500 เมตร ตามแบบที่เทศบาลกำหนด	490,000	490,000	490,000	490,000	490,000	ถนนไม่ได้ มาตรฐาน ตามแบบที่ เทศบาลกำหนด	"	ม.2,13	
25	ก่อสร้างถนน คสล.สายแพรกษอ - เรียนต้นเดียว หมู่ที่ 3	"	กว้าง 4.00 เมตร ยาว 1,200 เมตร ตามแบบที่เทศบาลกำหนด	1,560,000	1,560,000	1,560,000	1,560,000	1,560,000	"	"	ม.3	
26	ก่อสร้างถนน คสล.สายแพรกษอ - บ้านขี้ (ซอย 1) หมู่ที่ 3	"	กว้าง 4.00 เมตร ยาว 1,100 เมตร ตามแบบที่เทศบาลกำหนด	950,000	950,000	950,000	950,000	950,000	"	"	-	
27	ก่อสร้างถนน คสล. หน้าค่าย - นายอดทอง หมู่ที่ 4	"	ขนาดกว้าง 4.00 เมตร ยาว 1,000 เมตร ตามแบบที่เทศบาลกำหนด	870,000	870,000	870,000	870,000	870,000	"	"	ม.4	
28	ก่อสร้างถนน คสล.สายไสหาร - ควนใหม่ หมู่ที่ 2	"	กว้าง 3.00 เมตร ยาว 1,128 เมตร เมตร ตามแบบที่เทศบาลกำหนด	676,800	676,800	676,800	676,800	676,800	"	"	ม.2	
29	ก่อสร้างถนน คสล.สายหนองเสม็ด - หลังค่าย หมู่ที่ 3	"	กว้าง 4.00 เมตร ยาว 765 เมตร ตามแบบที่เทศบาลกำหนด	612,000	612,000	612,000	612,000	612,000	"	"	ม.3	
30	ปรับปรุงซ่อมแซมถนนสายนารา - บ้านขี้ (ซอย 2) หมู่ที่ 9,12	"	กว้าง 4.00 เมตร ยาว 627 เมตร ตามแบบที่เทศบาลกำหนด	500,000	500,000	500,000	500,000	500,000	"	"	ม.9,12	
31	ก่อสร้างถนน คสล.สายลำกะ - โคกบาก หมู่ที่ 7	"	กว้าง 4.00 เมตร ยาว 1,167 เมตร ตามแบบที่เทศบาลกำหนด	933,600	933,600	933,600	933,600	933,600	"	"	ม.7	
32	ก่อสร้างถนน คสล.แพรกษอ - น้ำตกฟ้าถัน (ซอย 2) หมู่ที่ 4,14	"	กว้าง 4.00 เมตร ยาว 2,000 เมตร ตามแบบที่เทศบาลกำหนด	640,000	640,000	640,000	640,000	640,000	"	"	ม.4,14	

ที่	โครงการ	วัตถุประสงค์	เป้าหมาย (ผลผลิตของโครงการ)	งบประมาณ					ตัวชี้วัด (KPI)	ผลที่คาดว่าจะได้รับ	ที่มาของ โครงการ	หน่วยงาน รับผิดชอบ หลัก
				ปี 2566 (บาท)	ปี 2567 (บาท)	ปี 2568 (บาท)	ปี 2569 (บาท)	ปี 2570 (บาท)				
33	ปรับปรุงซ่อมแซมถนนสายคลองลำยาง - ทุ่งยาว หมู่ที่ 1,5,11	เพื่อความสะดวก รวดเร็ว ปลอดภัยใน การเดินทาง คมนาคม ขนส่ง	กว้าง 6.00 เมตร ยาว 600 เมตร ตามแบบที่เทศบาลกำหนด	500,000	500,000	500,000	500,000	500,000	ถนนได้ มาตรฐาน ตามแบบที่	ประชาชนได้รับความเร็ว ความปลอดภัยในการ คมนาคม ขนส่ง	ม.1,5,11	
34	ก่อสร้าง ถนน คสล.หัวยบ่าง - แพรงยกอ หมู่ที่ 3,14	"	ขนาดกว้าง 4.00 เมตร ยาว 1,100 เมตร ตามแบบที่เทศบาลกำหนด	950,000	950,000	950,000	950,000	950,000	"	"	ม.3,14	
35	ก่อสร้าง ถนน คสล.หัวยบ่าง - แพรงยกอ (ซอย 3) หมู่ที่ 3	"	ขนาดกว้าง 4.00 เมตร ยาว 1,000 เมตร ตามแบบที่เทศบาลกำหนด	860,000	860,000	860,000	860,000	860,000	"	"	ม.3	
36	ก่อสร้างถนน คสล.สายแพรงยกอ - เรียนต้นเดียว หมู่ที่ 3,4	"	ขนาดกว้าง 4.00 เมตร ยาว 2,600 เมตร ตามแบบที่เทศบาลกำหนด	2,250,000	2,250,000	2,250,000	2,250,000	2,250,000	"	"	ม.3,4	
37	ปรับปรุงซ่อมแซมถนนสายหัวยบ่าง - แพรงยกอ (ซอย4) หมู่ที่ 3	"	ขนาดกว้าง 4.00 เมตร ยาว 1,500 เมตร ตามแบบที่เทศบาลกำหนด	450,000	450,000	-	-	-	"	"	ม.3	
38	ปรับปรุงซ่อมแซมถนนสายศาลา หมู่ที่ 5	"	ขนาดกว้าง 4.00 เมตร ยาว 1,200 เมตร ตามแบบที่เทศบาลกำหนด	720,000	720,000	-	-	-	"	"	ม.5	
39	ก่อสร้างถนน คสล.สายควนยาว - หัวหมี่ หมู่ที่ 4	"	ขนาดกว้าง 5.00 เมตร ยาว 800 เมตร ตามแบบที่เทศบาลกำหนด	850,000	850,000	850,000	850,000	850,000	"	"	ม.4	
40	ก่อสร้าง ถนน คสล.ทุ่งหนองบัว - ไสขมหมู่ หมู่ที่ 3,11	"	ขนาดกว้าง 5.00 เมตร ยาว 700 เมตร ตามแบบที่เทศบาลกำหนด	910,000	910,000	-	-	-	"	"	ม.3,11	
41	ก่อสร้างถนน คสล.สายควนยาว - บ้านกลาง หมู่ที่ 4	"	ขนาดกว้าง 5.00 เมตร ยาว 1,500 เมตร ตามแบบที่เทศบาลกำหนด	1,594,000	1,594,000	1,594,000	1,594,000	1,594,000	"	"	ม.4	
42	ก่อสร้างถนน คสล.สายทุ่งยาง - หัวลำหาร หมู่ที่ 4	"	ขนาดกว้าง 4.00 เมตร ยาว 1,000 เมตร ตามแบบที่เทศบาลกำหนด	1,417,000	1,417,000	-	-	-	"	"	-	

ที่	โครงการ	วัตถุประสงค์	เป้าหมาย (ผลผลิตของโครงการ)	งบประมาณ					ตัวชี้วัด (KPI)	ผลที่คาดว่าจะได้รับ	ที่มาของ โครงการ	หน่วยงาน รับผิดชอบ หลัก
				ปี 2566 (บาท)	ปี 2567 (บาท)	ปี 2568 (บาท)	ปี 2569 (บาท)	ปี 2570 (บาท)				
43	ก่อสร้างถนน คสล.สายห้วยหมี่ - น้ำตกฟ้าถัน หมู่ที่ 4	เพื่อความสะดวก รวดเร็ว ปลอดภัยใน การเดินทาง คมนาคม ขนส่ง	ขนาดกว้าง 5.00 เมตร ยาว 1,000 เมตร ตามแบบที่เทศบาลกำหนด	870,000	870,000	-	-	-	ถนนได้ มาตรฐาน ตามแบบที่ เทศบาลกำหนด	ประชาชนได้รับความ ความสะดวกรวดเร็ว และปลอดภัยในการ คมนาคม ขนส่ง	ม.14	
44	ก่อสร้างถนนใหม่สายสะพานสี่ต้น หมู่ที่ 14	"	ขนาดกว้าง 4.00 เมตร ยาว 1,000 เมตร ตามแบบที่เทศบาลกำหนด	400,000	400,000	-	-	-	"	"		
45	ก่อสร้างถนนใหม่สายแพรกยอ - ทุ่งยาง หมู่ที่ 14	"	ขนาดกว้าง 4.00 เมตร ยาว 700 เมตร ตามแบบที่เทศบาลกำหนด	280,000	280,000	-	-	-	"	"		
46	ก่อสร้างถนน คสล.สายโคกเสียบ - หนองโพธิ์ หมู่ที่ 5	"	ขนาดกว้าง 4.00 เมตร ยาว 550 เมตร ตามแบบที่เทศบาลกำหนด	477,000	477,000	-	-	-	"	"	ม.5	
47	ก่อสร้างถนน คสล.สายไสห้วยาคา - ไสห้วย หมู่ที่ 6	"	ขนาดกว้าง 4.00 เมตร ยาว 700 เมตร ตามแบบที่เทศบาลกำหนด	600,000	600,000	-	-	-	"	"	ม.6	
48	ปรับปรุงซ่อมแซมถนน คสล.สาย เคียนเจาะ-ทุ่งหนองบัว หมู่ที่ 6	"	ซ่อมสร้างไหล่ทาง คสล.ขนาดกว้าง ข้างละ 0.50 เมตร ยาว 550 เมตร ตามแบบที่เทศบาลกำหนด	350,000	350,000	-	-	-	"	"		
49	ก่อสร้างถนน คสล.สายหนองโหมรง ไสห้วยาคา หมู่ที่ 6,13	"	ขนาดกว้าง 4.00 เมตร ยาว 1,080 เมตร ตามแบบที่เทศบาลกำหนด	936,000	936,000	936,000	936,000	936,000	"	"	ม.6,13	
50	ก่อสร้างถนนใหม่ สายทุ่งยาง - ในเคี่ยม หมู่ที่ 6,2	"	ขนาดกว้าง 4.00 เมตร ยาว 1,000 เมตร ตามแบบที่เทศบาลกำหนด	400,000	400,000	-	-	-	"	"	ม.6,2	
51	ก่อสร้างถนน คสล.สายควนดินสอ - หน้าอำเภอ หมู่ที่ 7	"	ขนาดกว้าง 6.00 เมตร ยาว 1,500 เมตร ตามแบบที่เทศบาลกำหนด	2,800,000	2,800,000	2,800,000	2,800,000	2,800,000	"	"	ม.7	
52	ก่อสร้างถนน คสล. สายใหญ่ - ห้วยท้อน หมู่ที่ 7	"	ขนาดกว้าง 4.00 เมตร ยาว 2,000 เมตร ตามแบบที่เทศบาลกำหนด	1,600,000	1,600,000	1,600,000	1,600,000	1,600,000	"	"		
53	ก่อสร้างถนน คสล.สายโคกโพธิ์ - หน้าค่าย หมู่ที่ 7	"	ขนาดกว้าง 4.00 เมตร ยาว 700 เมตร ตามแบบที่เทศบาลกำหนด	600,000	600,000	600,000	600,000	600,000	"	"		

ที่	โครงการ	วัตถุประสงค์	เป้าหมาย (ผลผลิตของโครงการ)	งบประมาณ					ตัวชี้วัด (KPI)	ผลที่คาดว่าจะได้รับ	ที่มาของ โครงการ	หน่วยงาน รับผิดชอบ หลัก
				ปี 2566 (บาท)	ปี 2567 (บาท)	ปี 2568 (บาท)	ปี 2569 (บาท)	ปี 2570 (บาท)				
54	ก่อสร้างถนน คสล.สายเสกเอ - ลักษณะ หมู่ที่ 7	เพื่อความสะดวก รวดเร็ว ปลอดภัยใน การเดินทาง คมนาคม ขนส่ง	ขนาดกว้าง 4.00 เมตร ยาว 700 เมตร ตามแบบที่เทศบาลกำหนด	600,000	600,000	-	-	-	ถนนได้ มาตรฐาน ตามแบบที่ เทศบาลกำหนด	ประชาชนได้รับความ ความสะดวกรวดเร็ว และปลอดภัยในการ คมนาคม ขนส่ง	ม.7	*
55	ก่อสร้างถนน คสล.สายโพธิ์จั้งกระ - ห้วยท้อน หมู่ที่ 7	"	ขนาดกว้าง 4.00 เมตร ยาว 2,000 เมตร ตามแบบที่เทศบาลกำหนด	1,730,000	1,730,000	1,730,000	1,730,000	1,730,000	"	"	*	*
56	ก่อสร้างถนน คสล.สายซอยพัฒนา หมู่ที่ 8	"	ขนาดกว้าง 4.00 เมตร ยาว 300 เมตร ตามแบบที่เทศบาลกำหนด	390,000	390,000	-	-	-	"	"	ม.8	*
57	ก่อสร้างถนน คสล.สายหนองหัว - หนองแดง หมู่ที่ 9	"	ขนาดกว้าง 4.00 เมตร ยาว 1,000 เมตร ตามแบบที่เทศบาลกำหนด	850,000	850,000	-	-	-	"	"	ม.9	*
58	ก่อสร้างถนน คสล.สายสวนโหนด - หนองต หมู่ที่ 8	"	ขนาดกว้าง 4.00 เมตร ยาว 240 เมตร ตามแบบที่เทศบาลกำหนด	576,000	576,000	-	-	-	"	"	ม.8	*
59	ก่อสร้างถนน คสล.สายหนองหัว - ควนโดน หมู่ที่ 9	"	ขนาดกว้าง 6.00 เมตร ยาว 700 เมตร ตามแบบที่เทศบาลกำหนด	500,000	500,000	-	-	-	"	"	ม.9	*
60	ก่อสร้างถนนใหม่สายควนโดน - หนองเสม็ด หมู่ที่ 9	"	ขนาดกว้าง 4.00 เมตร ยาว 1,000 เมตร ตามแบบที่เทศบาลกำหนด	425,000	425,000	-	-	-	"	"	*	*
61	ก่อสร้างถนน คสล. สายควนจง - ต้นยอม หมู่ที่ 10	"	ขนาดกว้าง 5.00 เมตร ยาว 1,650 เมตร ตามแบบที่เทศบาลกำหนด	1,650,000	1,650,000	1,650,000	1,650,000	1,650,000	"	"	ม.10	*
62	ก่อสร้างถนน คสล.ขอยร่วมใจ - ควนจง หมู่ที่ 10	เพื่อความสะดวก รวดเร็ว ปลอดภัยใน	ขนาดกว้าง 4.00 เมตร ยาว 1,200 เมตร ตามแบบที่เทศบาลกำหนด	1,920,000	1,920,000	-	-	-	ถนนได้ มาตรฐาน	ประชาชนได้รับความ ความสะดวกรวดเร็ว	*	*
63	ก่อสร้างถนนสายไพรโนรา - ควนจง (ขอย 2) หมู่ที่ 10	"	ขนาดกว้าง 3.00 เมตร ยาว 150 เมตร ตามแบบที่เทศบาลกำหนด	360,000	360,000	-	-	-	"	"	*	*
64	ก่อสร้างถนน คสล. ถนนสายไพรโนรา - ควนจง หมู่ที่ 10	"	ขนาดกว้าง 4.00 เมตร ยาว 1,300 เมตร ตามแบบที่เทศบาลกำหนด	1,385,000	1,385,000	1,385,000	1,385,000	1,385,000	"	"	*	*

ที่	โครงการ	วัตถุประสงค์	เป้าหมาย (ผลผลิตของโครงการ)	งบประมาณ					ตัวชี้วัด (KPI)	ผลที่คาดว่าจะได้รับ	ที่มาของ โครงการ	หน่วยงาน รับผิดชอบ หลัก
				ปี 2566 (บาท)	ปี 2567 (บาท)	ปี 2568 (บาท)	ปี 2569 (บาท)	ปี 2570 (บาท)				
65	ก่อสร้าง คลส.สายทุ่งหนองบัว - บ้านทุ่งยวน หมู่ที่ 11	เพื่อความสะดวก รวดเร็ว ปลอดภัยในการเดินทาง คมนาคมขนส่ง	ขนาดกว้าง 5.00 เมตร ยาว 750 เมตร ตามแบบที่เทศบาลกำหนด	1,500,000	1,500,000	1,500,000	1,500,000	1,500,000	ถนนได้มาตรฐานตามแบบที่เทศบาลกำหนด	ประชาชนได้รับความรวดเร็วและปลอดภัยในการคมนาคมขนส่ง	ม.11	
66	ก่อสร้างถนน คลส.ถนนสายไทรโนรา-ควนจง (ซอย3) หมู่ที่ 10	"	ขนาดกว้าง 3.00 เมตร ยาว 85 เมตร ตามแบบที่เทศบาลกำหนด	204,000	204,000	-	-	-	"	"	ม.10	
67	ก่อสร้างถนน คลส.สายซอยบ้านชันนารานารา หมู่ที่ 12	"	ขนาดกว้าง 4.00 เมตร ยาว 1,063 เมตร ตามแบบที่เทศบาลกำหนด	1,133,500	1,133,500	1,133,500	1,133,500	1,133,500	"	"	ม.12	
68	ก่อสร้างถนนใหม่สายนารา - โสปางเนียง หมู่ที่ 12	"	ขนาดกว้าง 4.00 เมตร ยาว 500 เมตร ตามแบบที่เทศบาลกำหนด	650,000	650,000	-	-	-	"	"	-	
69	ก่อสร้างถนน คลส.สายหนองช้าง - ไสม่วง หมู่ที่ 12	"	ขนาดกว้าง 4.00 เมตร ยาว 2,000 เมตร ตามแบบที่เทศบาลกำหนด	1,600,000	1,600,000	1,600,000	1,600,000	1,600,000	"	"	-	
70	ก่อสร้างถนน คลส.สายหนองหญ้าปล้อง - ไสม่วง หมู่ที่ 12	"	ขนาดกว้าง 4.00 เมตร ยาว 1,000 เมตร ตามแบบที่เทศบาลกำหนด	1,600,000	1,600,000	-	-	-	"	"	-	
71	ก่อสร้างถนน คลส.สายประจักษ์อุทิศ หมู่ที่ 3,14	"	ขนาดกว้าง 4.00 เมตร ยาว 1,100 เมตร ตามแบบที่เทศบาลกำหนด	1,170,000	1,170,000	1,170,000	1,170,000	1,170,000	"	"	ม.3,14	
72	ก่อสร้างถนน คลส.สายแพรงกอ - ห้วยไทร หมู่ที่ 4,14	"	ขนาดกว้าง 4.00 เมตร ยาว 1,550 เมตร ตามแบบที่เทศบาลกำหนด	1,240,000	1,240,000	1,240,000	1,240,000	1,240,000	"	"	ม.4,14	
73	ก่อสร้างถนน คลส.สายแพรงกอ - ห้วยบัว หมู่ที่ 14	"	ขนาดกว้าง 4.00 เมตร ยาว 1,120 เมตร ตามแบบที่เทศบาลกำหนด	1,195,000	1,195,000	1,195,000	1,195,000	1,195,000	"	"	ม.14	
74	ก่อสร้างท่อเหลี่ยม คลส.ถนนสายม่วงสู่ท่า-ควนปริง หมู่ที่ 11	เพิ่มประสิทธิภาพการระบายน้ำ	ขนาด 1.80 x 1.80 ยาว 8.00 เมตร ชนิด 2 ช่องทาง	350,000	350,000	-	-	-	ร้อยละความพึงพอใจของประชาชน	ปัญหาที่ท่วมขังลดลง	ม.11	

ที่	โครงการ	วัตถุประสงค์	เป้าหมาย (ผลผลิตของโครงการ)	งบประมาณ					ตัวชี้วัด (KPI)	ผลที่คาดว่าจะได้รับ	ที่มาของ โครงการ	หน่วยงาน รับผิดชอบ หลัก
				ปี 2566 (บาท)	ปี 2567 (บาท)	ปี 2568 (บาท)	ปี 2569 (บาท)	ปี 2570 (บาท)				
75	ติดตั้งไฟฟ้าส่องสว่าง หมู่ที่ 1-14	เพื่อให้มีไฟฟ้า สาธารณะและแสงสว่าง ที่เพียงพอ	ติดตั้งไฟฟ้าสาธารณะ หมู่ที่ 1-14	20,000	20,000	-	-	-	ร้อยละความ พึงพอใจของ ประชาชน	ทุกหมู่บ้าน		
76	ก่อสร้างคูระบายน้ำ คลส.บ้านต้นม่วง - หมู่ที่ 5	เพิ่มประสิทธิภาพ การระบายน้ำ	ยาว 1,500 เมตร	1,000,000	1,000,000	-	-	-	"			
77	ก่อสร้างคูระบายน้ำ คลส.ถนนสาย สายแพทรกยอ - กลางบ้าน หมู่ที่ 14	"	ยาว 900 เมตร	500,000	500,000	-	-	-	"	ม.14		
78	ก่อสร้างคูระบายน้ำ คลส. หมู่ที่ 8	"	ยาว 300 เมตร	300,000	300,000	-	-	-	"	ม.8		
79	ก่อสร้างท่อเหลี่ยมถนนสายชุมพล - หน้าค่าย หมู่ที่ 1	เพิ่มประสิทธิภาพ การระบายน้ำ	ขนาดกว้าง 1.50 เมตร ยาว 6.00 เมตร สูง 1.20 เมตร จำนวน 2 ช่องทางพร้อมผิว คลส. บ่อน้ำต้นบ้านโคกก่อ จำนวน 1 บ่อ บ่อน้ำต้นบ้านชุมพล จำนวน 1 บ่อ ตามแบบที่เทศบาลกำหนด	250,000	250,000	-	-	-	"		ม.1	
80	ก่อสร้างบ่อน้ำต้น หมู่ที่ 1 - 14	เพื่อแก้ปัญหาภัยแล้ง	ขนาดกว้าง 5.00 เมตร ยาว 812 เมตร ตามแบบที่เทศบาลกำหนด	600,000	600,000	600,000	600,000	600,000	"	ประชาชนมีมาใช้ เพื่อการอุปโภค และบริโภค	ทุกหมู่บ้าน	
81	ก่อสร้างถนน คลส.สายเสถียรภูคา - ทุ่งยาว หมู่ที่ 6	เพื่อความสะดวก รวดเร็ว ปลอดภัยใน การเดินทาง คมนาคม ขนส่ง	ขนาดกว้าง 5.00 เมตร ยาว 812 เมตร ตามแบบที่เทศบาลกำหนด	1,160,000	1,160,000	1,160,000	1,160,000	1,160,000	ถนนได้ มาตรฐาน ตามแบบที่ เทศบาลกำหนด	ประชาชนได้รับความ สะดวกรวดเร็ว ปลอดภัยในการ คมนาคม	ม.6	
82	ก่อสร้างถนน คลส.สายทุ่งยวน - ต้นเสียบ หมู่ที่ 6.2	"	ขนาดกว้าง 5.00 เมตร ยาว 812 เมตร ตามแบบที่เทศบาลกำหนด	1,150,000	1,150,000	1,150,000	1,150,000	1,150,000	"	"	ม.6.2	

ที่	โครงการ	วัตถุประสงค์	เป้าหมาย (ผลผลิตของโครงการ)	งบประมาณ					ตัวชี้วัด (KPI)	ผลที่คาดว่าจะได้รับ	ที่มาของ โครงการ	หน่วยงาน รับผิดชอบ หลัก
				ปี 2566 (บาท)	ปี 2567 (บาท)	ปี 2568 (บาท)	ปี 2569 (บาท)	ปี 2570 (บาท)				
83	บุกเบิกถนนหินคลุกสายหนังกปร่าง - หลังค่าย หมู่ที่ 7	เพื่อให้มีเส้นทางใช้ สัญจรไปมาเพิ่มมากขึ้น เพิ่มความสะดวกในการ เดินทางและขนส่ง	ผิวจราจรหินคลุกขนาดกว้าง 6.00 เมตร ยาว 1,500 เมตร ตามแบบที่เทศบาลกำหนด	2,800,000	2,800,000	2,800,000	2,800,000	2,800,000	ถนนได้ มาตรฐาน ตามแบบที่ เทศบาลกำหนด	ประชาชนได้รับความ สะดวกรวดเร็ว ปลอดภัยในการ คมนาคม	ม.7	
84	ปรับปรุงถนน คลส.สายนาธา - บ้านชั้น (ซอย 1) หมู่ที่ 9	"	ขนาดกว้าง 2.00 เมตร ยาว 1,300 เมตร ตามแบบที่เทศบาลกำหนด	941,000	941,000	941,000	941,000	941,000	"	"	ม.9	
85	ก่อสร้างถนน คลส.สายแพรกยอ - บ้านชั้น ซอย 1 หมู่ที่ 14,3	"	ขนาดกว้าง 5.00 เมตร ยาว 1,000 เมตร ตามแบบที่เทศบาลกำหนด	3,200,000	3,200,000	3,200,000	3,200,000	3,200,000	"	"	ม.14,3	
86	ก่อสร้างถนน คลส.สายแพรกยอ - น้ำตกฟ้าล้าน(ซอย2) หมู่ที่ 4,14	"	ขนาดกว้าง 4.00 เมตร ยาว 200 เมตร ตามแบบที่เทศบาลกำหนด	640,000	640,000	-	-	-	"	"	ม.4,14	
87	ปรับปรุงซ่อมแซมถนนสายความใหม่ - ห้วยไทร หมู่ที่ 2,4,6,9,13	"	ขนาดกว้าง 6.00 เมตร ยาว 2,000 เมตร ตามแบบที่เทศบาลกำหนด	500,000	500,000	500,000	500,000	500,000	"	"	ม.2,4,6,9,13	
88	ก่อสร้างสะพาน คลส. นบปลา - ห้วยบก หมู่ที่ 9	เพื่อให้การสัญจร การคมนาคมสะดวกขึ้น	ขนาดกว้าง 5.00 เมตร ยาว 30.00 เมตร ตามแบบที่เทศบาลกำหนด	2,000,000	2,000,000	2,000,000	2,000,000	2,000,000	สะพานได้ มาตรฐาน	ประชาชนได้รับ	ม.9	
89	ก่อสร้างระบบประปาหมู่บ้าน แบบบาดาลขนาดใหญ่ หมู่ที่ 2	เพิ่มประสิทธิภาพการ ให้บริการประปา	ก่อสร้างห้องถังเหล็กเก็บน้ำ งานชุดเจาะบ่อบาดาล ระบบการ ควบคุมการดูดจ่ายน้ำ พร้อม ท่อเมนประปา ฯลฯ	2,788,000	2,788,000	-	-	-	ร้อยละความ พึงพอใจ ประชาชน	ประชาชนมีน้ำ ใช้เพื่อการเกษตรและ และอุปโภคบริโภค	ม.2	
90	ปรับปรุงซ่อมแซมระบบประปา หมู่บ้าน	"	ปรับปรุงซ่อมแซม ต่อเติม ระบบประปาหมู่บ้าน 1-14	500,000	500,000	500,000	500,000	500,000	"	"	ทุกหมู่บ้าน	
91	ปรับปรุงซ่อมแซมระบบประปา หมู่บ้าน(ควนก้อนซี้) หมู่ที่ 3	"	ปรับปรุงซ่อมแซมระบบ ควบคุมระบบกรองน้ำ ระบบไฟฟ้า ฯลฯ	550,000	550,000	-	-	-	"	"	ม.3	



ที่	โครงการ	วัตถุประสงค์	เป้าหมาย (ผลผลิตของโครงการ)	งบประมาณ					ตัวชี้วัด (KPI)	ผลที่คาดว่าจะได้รับ	ที่มาของ โครงการ	หน่วยงาน รับผิดชอบ หลัก
				ปี 2566 (บาท)	ปี 2567 (บาท)	ปี 2568 (บาท)	ปี 2569 (บาท)	ปี 2570 (บาท)				
92	ก่อสร้างระบบประปาหมู่บ้าน หมู่ที่ 6	เพิ่มประสิทธิภาพการให้บริการประปาแก่ ปัญหาภัยแล้งเป็นแหล่ง กักเก็บน้ำ	ก่อสร้างห้องถังเก็บน้ำ งานชุดเจาะบ่อบาดาลระบบการ การควบคุมการดูดจ่ายน้ำ พร้อมท่อเมนประปา ฯลฯ ถังประปาเหล็กชุบเซมแปญ ความจุ 20 ลบ.ม พร้อมระบบไฟฟ้า ระบบสูบล้างถังกรองและท่อเมน จำหน่าย ขนาด 1 1/2" ระยะทาง 450 เมตร	2,788,000	2,788,000	-	-	-	ร้อยละความ พึงพอใจ ของประชาชน	ประชาชนมีน้ำ สะอาดใช้เพื่อการ อุปโภคบริโภค	ม.6	
93	ก่อสร้างระบบประปาหมู่บ้าน หมู่ที่ 7	"	ก่อสร้างห้องถังเก็บน้ำ งานชุดเจาะบ่อบาดาลระบบการ ควบคุมการดูดจ่ายน้ำ พร้อมท่อเมนประปา ฯลฯ ปรับปรุงระบบประปาเดิม และ งานต่อเติมท่อเมนประปา แบบผิวดินขนาดใหญ่	500,000	500,000	-	-	-	"	"	ม.7	
94	ก่อสร้างระบบประปาหมู่บ้าน หมู่ที่ 10	"	ก่อสร้างห้องถังเก็บน้ำ งานชุดเจาะบ่อบาดาลระบบการ ควบคุมการดูดจ่ายน้ำ พร้อมท่อเมนประปา ฯลฯ	2,788,000	2,788,000	-	-	-	"	"	ม.10	
95	ปรับปรุงซ่อมแซมระบบประปาหมู่บ้าน หมู่ที่ 12	เพื่อแก้ไขปัญหาการขาด แคลนน้ำเพื่อการอุปโภค	ปรับปรุงระบบประปาเดิม และ งานต่อเติมท่อเมนประปา แบบผิวดินขนาดใหญ่	500,000	500,000	-	-	-	"	"	ม.12	
96	ก่อสร้างระบบประปาหมู่บ้าน หมู่ที่ 13	"	ก่อสร้างระบบประปาแบบผิวดินขนาด ตามแบบมาตรฐานกรมทรัพยากรน้ำ ก่อสร้างระบบประปาแบบผิวดินขนาด ตามแบบมาตรฐานกรมทรัพยากรน้ำ ปรับปรุงซ่อมแซมผิวจราจร ซ่อมสร้างผิวจราจรแอสฟัลท์คอร์ตกรีต กว้าง 6.00 เมตร ยาว 4,000 เมตร	3,617,900	3,617,900	-	-	-	"	"	ม.13	
97	ก่อสร้างระบบประปาหมู่บ้านแบบ ผิวดินขนาดใหญ่ หมู่ที่ 4	"	ก่อสร้างระบบประปาแบบผิวดินขนาด ตามแบบมาตรฐานกรมทรัพยากรน้ำ ก่อสร้างระบบประปาแบบผิวดินขนาด ตามแบบมาตรฐานกรมทรัพยากรน้ำ ปรับปรุงซ่อมแซมผิวจราจร ซ่อมสร้างผิวจราจรแอสฟัลท์คอร์ตกรีต กว้าง 6.00 เมตร ยาว 4,000 เมตร	3,617,900	3,617,900	3,617,900	3,617,900	3,617,900	"	"	ม.14	
98	ก่อสร้างระบบประปาหมู่บ้าน หมู่ที่ 9	"	ก่อสร้างระบบประปาแบบผิวดินขนาด ตามแบบมาตรฐานกรมทรัพยากรน้ำ ปรับปรุงซ่อมแซมผิวจราจร ซ่อมสร้างผิวจราจรแอสฟัลท์คอร์ตกรีต กว้าง 6.00 เมตร ยาว 4,000 เมตร	3,617,900	3,617,900	-	-	-	"	"	ม.9	
99	ปรับปรุงซ่อมแซมถนนสายชุมพล - ตัวบ่วง หมู่ที่ 1.3.11	เพื่อความสะดวกรวดเร็ว ปลอดภัยในการ เดินทาง คมนาคมขนส่ง	ปรับปรุงซ่อมแซมผิวจราจร ซ่อมสร้างผิวจราจรแอสฟัลท์คอร์ตกรีต กว้าง 6.00 เมตร ยาว 4,000 เมตร	9,000,000	9,000,000	9,000,000	9,000,000	9,000,000	ถนนได้มาตรฐาน ตามแผนที่ เทศบาลกำหนด	ประชาชนได้รับ ความสะดวกรวดเร็ว ปลอดภัยในการ คมนาคม	ม.1.3.11	

ที่	โครงการ	วัตถุประสงค์	เป้าหมาย (ผลผลิตของโครงการ)	งบประมาณ					ตัวชี้วัด (KPI)	ผลที่คาดว่าจะได้รับ	ที่มาของ โครงการ	หน่วยงาน รับผิดชอบ หลัก
				ปี 2566 (บาท)	ปี 2567 (บาท)	ปี 2568 (บาท)	ปี 2569 (บาท)	ปี 2570 (บาท)				
100	ก่อสร้างถนนคอนกรีตเสริมเหล็ก สายลักษ์ - โคกปาก หมู่ที่ 7	เพื่อความสะดวกรวดเร็ว ปลอดภัยในการ เดินทาง คมนาคมขนส่ง	ก่อสร้างถนนคอนกรีตเสริม เหล็ก ขนาดกว้าง 4.00 เมตร ยาว 500 เมตร ตามแบบที่เทศบาลกำหนด ปรับปรุงซ่อมแซม ขนาดกว้าง 3 เมตร ยาว 300 เมตร	500,000	500,000	500,000	500,000	500,000	ถนนได้มาตรฐาน ตามแบบที่ เทศบาลกำหนด	ประชาชนไม่ได้รับ ความสะดวกรวด เร็วปลอดภัยในการ คมนาคม	ม.7	
101	ปรับปรุงซ่อมแซมถนนสาย ซอยสามแสม หมู่ที่ 10	"	ตามแบบที่เทศบาลกำหนด ปรับปรุงซ่อมแซม ขนาดกว้าง 3 เมตร ยาว 300 เมตร	100,000	100,000	100,000	100,000	100,000	"	"	ม.10	
102	ปรับปรุงซ่อมแซมถนนสายหนองเสม็ด - บ้านซัน หมู่ที่ 4,3	เพื่อความสะดวกรวดเร็ว ปลอดภัยในการ เดินทาง คมนาคมขนส่ง	ก่อสร้างผิวจราจรคอนกรีต เสริมเหล็ก ขนาดกว้าง 4.00 เมตร ยาว 84 เมตร	150,000	150,000	150,000	150,000	150,000	"	"	ม.4,3	
103	ปรับปรุงต่อเติม ถนนสายนารา - บ้านซัน หมู่ที่ 12	"	ขยายผิวจราจร คสล. ซ้ำงละ 0.50 ม. 3,000 ม.	2,250,000	2,250,000	2,250,000	2,250,000	2,250,000	"	"	ม.12	
104	ปรับปรุงต่อเติมท่อลอดเหลี่ยม คสล. ถนนสายคลองลำยุ้ง - ทุ่งยาว หมู่ที่ 1 พร้อมแฉกกันจราจร	"	ต่อเติมท่อลอดเหลี่ยม ขนาด 2.00 ม. x 2.00 ม. x 8.00 ม.	300,000	300,000	300,000	300,000	300,000	"	"	ม.12	
105	ปรับปรุงต่อเติมท่อลอดเหลี่ยม คสล. ถนนสายต้นธง - โสฬัญคา หมู่ที่ 11 พร้อมแฉกกันจราจร	"	ต่อเติมท่อลอดเหลี่ยม ขนาด 2.00 ม. x 2.00 ม. x 6.00 ม.	250,000	250,000	250,000	250,000	250,000	"	"	ม.11	
106	ปรับปรุงต่อเติมระบบประปาหมู่บ้าน หมู่ที่ 7 บ้านโคกสูง	เพิ่มประสิทธิภาพ การให้บริการประปา	ปรับปรุงต่อเติมระบบประปา งานท่อถึงสูง ถึงกรองน้ำ ถังน้ำใส ฯลฯ	1,500,000	1,500,000	1,500,000	1,500,000	1,500,000	ร้อยละความ พึงพอใจ ของประชาชน	ประชาชนมีน้ำใช้ เพื่อการอุปโภคและ บริโภค	ม.7	

ที่	โครงการ	วัตถุประสงค์	เป้าหมาย (ผลผลิตของโครงการ)	งบประมาณ					ตัวชี้วัด (KPI)	ผลที่คาดว่าจะได้รับ	ที่มาของ โครงการ	หน่วยงาน รับผิดชอบ หลัก
				ปี 2566 (บาท)	ปี 2567 (บาท)	ปี 2568 (บาท)	ปี 2569 (บาท)	ปี 2570 (บาท)				
107	ก่อสร้างถนน คลส.สายแพรงกยอ - หนองเสม็ด หมู่ที่ 14,3	เพื่อความสะดวก รวดเร็ว ปลอดภัยใน การเดินทาง คมนาคม ขนส่ง	ขนาดกว้าง 4.00 เมตร ยาว 1,140 เมตร ตามแบบที่เทศบาลกำหนด	-	-	-	-	-	ถนนได้ มาตรฐาน ตามแบบที่ เทศบาลกำหนด	ประชาชนได้รับความ สะดวกรวดเร็ว ปลอดภัยในการ คมนาคม	ม.14,3	
108	ก่อสร้างถนน คลส.สายหนองโพรง - ไสห้วยาคา หมู่ที่ 13,6	"	ขนาดกว้าง 4.00 เมตร ยาว 755 เมตร ตามแบบที่เทศบาลกำหนด	-	-	-	-	-	"	"	ม.13,6	
109	ก่อสร้างถนน คลส.สายหนองห้วยปล่อง - ไสม่วง หมู่ที่ 12	"	ขนาดกว้าง 4.00 เมตร ยาว 1,035 เมตร ตามแบบที่เทศบาลกำหนด	-	-	-	-	-	"	"	ม.12	
110	ก่อสร้างถนน คลส.สายโหล๊ะจั้งกระ - ห้วยท่อน หมู่ที่ 7,3	"	ขนาดกว้าง 4.00 เมตร ยาว 3,950 เมตร ตามแบบที่เทศบาลกำหนด	6,320,000	-	-	-	-	"	"	ม.7,13	
111	ก่อสร้างถนนคอนกรีตเสริมเหล็ก สายล้ากะ - โคกปาก หมู่ที่ 7	"	ก่อสร้างถนนคอนกรีตเสริมเหล็ก ยาว 500 เมตร ตามแบบที่เทศบาล ขอมสร้างฝักรัจจากร คสล. ขนาดกว้าง ยาว 84 เมตร ตามแบบที่เทศบาล	500,000	-	-	-	-	"	"	ม.7,13	
112	ปรับปรุงซ่อมแซมถนนสายหนองเสม็ด - บ้านซัน หมู่ที่ 3,4	"	ซ่อมสร้างให้ต่างคอนกรีตเสริมเหล็ก ยาว 84 เมตร ตามแบบที่เทศบาล	150,000	-	-	-	-	"	"	ม.3,4	
113	ปรับปรุงซ่อมแซมถนนสายนายพร้อม - หนองต หมู่ที่ 8	"	ซ่อมสร้างให้ต่างคอนกรีตเสริมเหล็ก ยาว 30 เมตร ตามแบบที่เทศบาล	300,000	-	-	-	-	"	"	ม.8	
114	ปรับปรุงซ่อมแซมถนนสายนบปลา - ไสม่วง หมู่ที่ 8	"	ซ่อมสร้างให้ต่างคอนกรีตเสริมเหล็ก ยาว 90 เมตร ตามแบบที่เทศบาล	900,000	-	-	-	-	"	"	ม.8	
115	ก่อสร้างระบบประปาหมู่บ้านแบบ ผิวดินขนาดใหญ่ หมู่ที่ 4	เพิ่มประสิทธิภาพการให้ บริการประปา	ก่อสร้างระบบประปาแบบผิวดินขนาด ใหญ่ ตามแบบมาตรฐาน	3,617,000	-	-	-	-	ร้อยละความพึง พอใจของประชาชน	ประชาชนมีน้ำใช้เพื่อ การอุปโภคบริโภค	ม.4	
116	ปรับปรุงซ่อมแซมสถานีสูบน้ำด้วย พลังงานไฟฟ้าบ้านสวนโหนด หมู่ที่ 12	แก้ปัญหาการขาดแคลนน้ำ เพื่อการอุปโภคบริโภค	ซ่อมแซมแพพเหล็ก, โรงสูบน้ำ, เครื่อง น้ำ ฯลฯ	1,000,000	-	-	-	-	"	"	ม.12	
117	โครงการปรับปรุงซ่อมแซม ระบบประปาหมู่บ้าน บ้านไสม่วง หมู่ที่ 13	เพิ่มประสิทธิภาพการให้ บริการประปา	ซ่อมเปลี่ยนท่อเมน ระบบไฟฟ้า ระบบดูดส่งน้ำประปา ฯลฯ	684,000	-	-	-	-	ร้อยละความ พึงพอใจของ ประชาชน	ประชาชนมีน้ำใช้ เพื่อการอุปโภค และบริโภค	ม.13	

ที่	โครงการ	วัตถุประสงค์	เป้าหมาย (ผลผลิตของโครงการ)	งบประมาณ					ตัวชี้วัด (KPI)	ผลที่คาดว่าจะได้รับ	ที่มาของ โครงการ	หน่วยงาน รับผิดชอบ หลัก
				ปี 2566 (บาท)	ปี 2567 (บาท)	ปี 2568 (บาท)	ปี 2569 (บาท)	ปี 2570 (บาท)				
118	โครงการปรับปรุงซ่อมแซม ระบบประปา หมู่บ้าน บ้านนารา หมู่ที่ 12	เพิ่มประสิทธิภาพการให้บริการประปา	ซ่อมเปลี่ยนท่อเมน, ระบบกรองน้ำ	555,000	555,000	-	-	-	ร้อยละความพึงพอใจของประชาชน	ประชาชนมีน้ำใช้เพื่อการอุปโภคและบริโภค	ม.12	
119	ก่อสร้างสถานีฟานอกประสงค์	เพื่อให้มีสถานที่สำหรับออกกำลังกายเพื่อสุขภาพ และจัดกิจกรรมต่างๆ	จำนวน 1 แห่ง	1,000,000	1,000,000	1,000,000	1,000,000	1,000,000	ร้อยละความพึงพอใจของประชาชน	มีสถานที่สำหรับออกกำลังกายและจัดกิจกรรมต่างๆ	ม.9	
120	ถมหินคลุกซอยปูลอย หมู่ที่ 7	เพื่อให้เกิดความสะดวกในการสัญจร	ถมหินคลุกซอยขนาดกว้าง 4 เมตร ยาว 500 เมตร	100,000	100,000	100,000	100,000	100,000	ร้อยละความพึงพอใจของประชาชน	ประชาชนได้รับความสะดวกในการเดินทาง	ม.7	
121	ปรับปรุงซ่อมแซมถนนสายหนองกะ-ในบ้านชุมพล หมู่ที่ 1	เพื่อความสะดวกรวดเร็วปลอดภัยในการเดินทางคมนาคม	ซ่อมสร้างผิวจราจรคอนกรีตเสริมเหล็ก ขนาดกว้าง 4 เมตร ยาว 1,600 เมตร หนา 0.15 เมตร พร้อมไหล่ทางวัสดุตัดเดือกข้างละ 0.50 เมตร	4,016,000	-	-	-	-	ถนนที่ได้มาตรฐาน	ประชาชนได้รับความรวดเร็วปลอดภัยในการคมนาคม	ม.1	
122	ปรับปรุงซ่อมแซมถนนสายสวนโหนด-นารา หมู่ที่ 8	เพื่อความสะดวกรวดเร็วปลอดภัยในการเดินทาง	ซ่อมสร้างผิวจราจรพาราเอสฟัลท์ คอนกรีต ขนาดกว้าง 5 เมตร ยาว 1,090 เมตร หนา 0.05 เมตร	2,931,000	-	-	-	-	"	"	ม.8	
123	ปรับปรุงซ่อมแซมถนนสายด่านปริง-ลักษณะ หมู่ที่ 5,10	เพื่อความสะดวกปลอดภัยในการเดินทาง	ซ่อมสร้างผิวจราจรคอนกรีตเสริมเหล็ก ขนาดกว้าง 4-5 เมตร ยาว 1,735 เมตร หนา 0.15 เมตร พร้อมไหล่ทางวัสดุตัดเดือกข้างละ 0.50 เมตร	4,899,000	-	-	-	-	"	"	ม.5,10	

ที่	โครงการ	วัตถุประสงค์	เป้าหมาย (ผลผลิตของโครงการ)	งบประมาณ					ตัวชี้วัด (KPI)	ผลที่คาดว่าจะได้รับ	ที่มาของ โครงการ	หน่วยงาน รับผิดชอบ หลัก
				ปี 2566 (บาท)	ปี 2567 (บาท)	ปี 2568 (บาท)	ปี 2569 (บาท)	ปี 2570 (บาท)				
124	ปรับปรุงซ่อมแซมถนนสายในเคียม- เคียนเกาะ หมู่ที่ 2		ซ่อมสร้างผิวจราจรคอนกรีตเสริม เหล็กขนาดกว้าง 4 เมตร ยาว 1,425 เมตร หนา 0.15 เมตร พร้อมไหล่ ทางวัสดุคัดเลือกข้างละ 0.50 เมตร	4,709,000	-	-	-	-	ถนนได้ มาตรฐาน ตามแบบที่ เทศบาลกำหนด	ม.2		
125	ปรับปรุงซ่อมแซมถนนสายต้นธง- สี่หมื่นคา หมู่ที่ 6,11		ซ่อมสร้างผิวจราจรคอนกรีตเสริม เหล็กขนาดกว้าง 5 เมตร ยาว 1,180 เมตร หนา 0.15 เมตร พร้อมไหล่ ทางวัสดุคัดเลือกข้างละ 0.50 เมตร	5,133,000	-	-	-	-	"	ม.6,11		
126	ปรับปรุงซ่อมแซมถนนสายโคกยาง- ควนใหม่ หมู่ที่ 2	เพื่อความสะดวกรวดเร็ว ปลอดภัยในการเดินทาง	ซ่อมสร้างผิวจราจรคอนกรีตเสริม เหล็กขนาดกว้าง 3 เมตร ยาว 1,000 เมตร หนา 0.15 เมตร พร้อมไหล่ ทางวัสดุคัดเลือกข้างละ 0.50 เมตร	2,520,000	2,520,000	-	-	-	"	ม.2		
127	ปรับปรุงซ่อมแซมถนนสายควนดินสอ - หนักบราง หมู่ที่ 7		ซ่อมสร้างผิวจราจรคอนกรีต เสริมเหล็ก ขนาดกว้าง 4-5 เมตร ยาว 1,735 เมตร หนา 0.15 เมตร พร้อมไหล่ทางวัสดุคัดเลือกข้างละ 0.50 เมตร	5,200,000	-	-	-	-	"	ม.7		
รวม	127 โครงการ	-	-	181,033,100	144,760,100	89,947,300	89,947,300	89,974,300	-	-	-	

ยุทธศาสตร์จังหวัดที่ 3 การพัฒนาคุณภาพ สังคมคุณธรรม สู่เมืองแห่งภูมิปัญญาและสุขภาวะยั่งยืน  
 ยุทธศาสตร์การพัฒนาขององค์กรปกครองส่วนท้องถิ่น ในเขตจังหวัด ยุทธศาสตร์ที่ 1 การเสริมสร้างความมั่นคง ยุทธศาสตร์ที่ 5 การพัฒนาและเสริมสร้างศักยภาพทรัพยากรมนุษย์  
 2. ยุทธศาสตร์การพัฒนาที่ยั่งยืนด้านความปลอดภัยในชีวิตและทรัพย์สิน

ที่	โครงการ	วัตถุประสงค์	เป้าหมาย (ผลผลิตของโครงการ)	งบประมาณ					ตัวชี้วัด (KPI)	ผลที่คาดว่าจะได้รับ	ที่มาของ โครงการ	หน่วยงาน รับผิดชอบ หลัก
				2566 (บาท)	2567 (บาท)	2568 (บาท)	2569 (บาท)	2570 (บาท)				
1	โครงการติดตั้งกล้องวงจรปิด CCTV	เพื่อควบคุมปัญหาที่อาจเกิดจากอาชญากรรมและปัญหาอาชญากรรม	กล้องวงจรปิดจำนวน 8 ตัว	1,000,000	1,000,000	1,000,000	1,000,000	1,000,000	ระดับปัญหาอาชญากรรม	สามารถควบคุมดูแลปัญหาอาชญากรรม	ทุกหมู่บ้าน	
2	โครงการช่วยเหลือประชาชน	เพื่อให้การช่วยเหลือประชาชนตามอำนาจหน้าที่	ประชาชนที่ได้รับความเดือดร้อนได้รับการแก้ปัญหา	200,000	200,000	200,000	200,000	200,000	จำนวนปัญหาที่ได้รับ การแก้ไข	- ประชาชนได้รับการช่วยเหลือเมื่อ ประชาชนมีความรู้	-	
3	โครงการฝึกอบรมและป้องกันและลดอุบัติเหตุทางถนน	เพื่อให้ประชาชนมีความรู้ในการป้องกันและลด	เด็กและเยาวชน 14 หมู่บ้าน	25,000	25,000	25,000	25,000	25,000	ระดับความรู้	ป้องกันและลด	-	
4	จัดตั้งศูนย์เฉพาะกิจช่วยเหลือผู้ประสบสาธารณภัย	เพื่อป้องกันกาเกิดสาธารณภัยและบรรเทาความเดือดร้อนจากสาธารณภัย	ประชาชน 14 หมู่บ้าน ตำบลชุมพล	100,000	100,000	100,000	100,000	100,000	ปัญหา ความเดือดร้อน ของประชาชน	ประชาชนได้รับความปลอดภัยและมีชีวิตที่ดี ชีวิตที่ดี	-	
5	โครงการฝึกอบรมการเตรียมความพร้อมรับมือสาธารณภัย	เพื่อให้ประชาชนมีความรู้และสามารถป้องกันรับมือสาธารณภัยได้	ประชาชน 14 หมู่บ้าน	30,000	30,000	30,000	30,000	30,000	"	ประชาชนสามารถรับมือกับสถานการณ์ภัยที่เกิดขึ้นได้	-	
6	โครงการฝึกอบรมและศึกษาดูงานธนาคารน้ำใต้ดิน	เพื่อให้ประชาชนมีความรู้เกี่ยวกับธนาคารน้ำใต้ดินเพื่อป้องกันน้ำท่วมและป้องกันภัย	ผู้นำชุมชนและประชาชนมีความรู้ความเข้าใจเกี่ยวกับธนาคารน้ำใต้ดิน	50,000	50,000	50,000	50,000	50,000		ประชาชนมีความรู้เกี่ยวกับธนาคารน้ำใต้ดิน	-	

ที่	โครงการ	วัตถุประสงค์	เป้าหมาย (ผลผลิตของโครงการ)	งบประมาณ					ตัวชี้วัด (KPI)	ผลที่คาดว่าจะได้รับ	ที่มาของ โครงการ	หน่วยงาน รับผิดชอบ หลัก
				2566 (บาท)	2567 (บาท)	2568 (บาท)	2569 (บาท)	2570 (บาท)				
7	โครงการรณรงค์ป้องกันโรคพิษ สุนัขบ้า	-เพื่อฉีดวัคซีนและให้ความรู้ ในการป้องกันโรคพิษสุนัขบ้า	-สัตว์เลี้ยงถูกด้วยนมและ มีความเสี่ยงเป็นโรคพิษ สุนัขบ้าในตำบลชุมพล	30,000 (บาท)	60,000 (บาท)	60,000 (บาท)	60,000 (บาท)	60,000 (บาท)	สุนัข แมวได้รับ การฉีดวัคซีน 100%	-ไม่เกิดโรคพิษสุนัขบ้า ในพื้นที่	ทุกหมู่บ้าน	
8	โครงการสัตว์ปลอดโรค คนปลอดภัย จากโรคพิษสุนัขบ้า	-เพื่อฉีดวัคซีนและให้ความรู้ ในการป้องกันโรคพิษสุนัขบ้า	-สัตว์เลี้ยงถูกด้วยนมและ มีความเสี่ยงเป็นโรคพิษ สุนัขบ้าในตำบลชุมพล	60,000 (บาท)	60,000 (บาท)	60,000 (บาท)	60,000 (บาท)	60,000 (บาท)	สุนัข แมวได้รับ การฉีดวัคซีน 100%	-ไม่เกิดโรคพิษสุนัขบ้า ในพื้นที่		
9	จัดหาเครื่องออกกำลังกาย	-เพื่อจัดหาอุปกรณ์ออก กำลังกาย	ประชาชน เขตเทศบาลตำบลชุมพล	200,000 (บาท)	200,000 (บาท)	200,000 (บาท)	200,000 (บาท)	200,000 (บาท)	ประชาชน เจ็บป่วยลดลง	ประชาชนสุขภาพ แข็งแรง		
10	โครงการเตรียมความพร้อมการแก้ไข โรคติดต่อและโรคอุบัติใหม่	เพื่อเตรียมพร้อมรับมือโรค ติดต่อโรคอุบัติใหม่ในชุมชน เพื่อให้ประชาชนรู้จักการ ป้องกันโรคต่างๆ	ประชาชน 14 หมู่บ้านตำบลชุมพล	20,000 (บาท)	20,000 (บาท)	20,000 (บาท)	20,000 (บาท)	20,000 (บาท)	ร้อยละ 80 ของประชาชน เข้าใจและ มีความรู้เรื่อง ป้องกันโรค	ประชาชนสามารถ ป้องกันเตรียมรับมือ โรคติดต่อต่างๆได้		
11	โครงการรณรงค์ป้องกันโรคเอดส์ และโรคติดต่อทางเพศสัมพันธ์	เพื่อให้กลุ่มเป้าหมายได้ ตระหนักถึงวิธีการป้องกัน โรคเอดส์และโรคติดต่อ ทางเพศสัมพันธ์	ประชาชนในพื้นที่ ตำบลชุมพล	15,000 (บาท)	15,000 (บาท)	15,000 (บาท)	15,000 (บาท)	15,000 (บาท)	"	ประชาชนทราบและ เกิดความตระหนัก ถึงวิธีการป้องกันโรค เอดส์และโรคติดต่อ		
12	โครงการช่วยเหลือประชาชนด้าน การป้องกันและควบคุมโรคติดต่อ	เพื่อช่วยเหลือประชาชน ที่ได้รับบาดเจ็บหรือ ไม่สามารถช่วยเหลือ ตัวเองได้ในการดำรงชีพ	ประชาชนในเขต เทศบาลตำบลชุมพล	50,000 (บาท)	50,000 (บาท)	50,000 (บาท)	50,000 (บาท)	50,000 (บาท)	ร้อยละ ระดับ ความพึง พอใจ	ประชาชนมีคุณภาพ ชีวิตที่ดีขึ้น		

ที่	โครงการ	วัตถุประสงค์	เป้าหมาย (ผลผลิตของโครงการ)	งบประมาณ					ตัวชี้วัด (KPI)	ผลที่คาดว่าจะได้รับ	ที่มาของ โครงการ	หน่วยงาน รับผิดชอบ หลัก
				2566 (บาท)	2567 (บาท)	2568 (บาท)	2569 (บาท)	2570 (บาท)				
13	โครงการปรับปรุงซ่อมแซมที่อยู่อาศัยผู้ด้อยโอกาส ผู้ยากจนและผู้ยากไร้	-พัฒนาคุณภาพชีวิตคนยากจนหรือผู้ด้อยโอกาส	ผู้ด้อยโอกาส ผู้ยากจน ผู้ยากไร้ ในเขตตำบลชุมพล	100,000	100,000	100,000	100,000	100,000	ร้อยละ 100 ของประชาชน	-บรรเทาความ แก่ผู้ด้อยโอกาส/คน ยากจน มีคุณภาพชีวิต ดีขึ้น	ทุกหมู่บ้าน	
14	สงเคราะห์ให้การช่วยเหลือผู้ด้อยโอกาส	-พัฒนาคุณภาพชีวิตคนยากจนหรือผู้ด้อยโอกาส	ผู้ด้อยโอกาสในเขตตำบลชุมพล	40,000	40,000	40,000	40,000	40,000	"	-บรรเทาความ แก่ผู้ด้อยโอกาส/คน ยากจน		
15	โครงการช่วยเหลือประชาชนพัฒนาคุณภาพชีวิต	เพื่อให้การช่วยเหลือประชาชนที่รับความเดือดร้อนหรือไม่สามารถช่วยเหลือตนเองได้ในกรณีต่างชีพ	ประชาชนในเขตตำบลชุมพล	-	-	-	50,000	50,000	ร้อยละ 100	ประชาชนมีคุณภาพ ชีวิตที่ดี		
16	โครงการพัฒนาผู้สูงอายุและผู้พิการ	-เพื่อยกระดับคุณภาพชีวิตผู้สูงอายุให้มีความเป็นอยู่ที่ดี	ผู้สูงอายุ, ผู้พิการ	20,000	20,000	20,000	20,000	20,000	ร้อยละ 100 ของประชาชน	-ผู้สูงอายุ, ผู้พิการมี คุณภาพชีวิตที่ดีขึ้น		
17	โครงการรณรงค์ป้องกันและแก้ไขยาเสพติด	-เฝ้าระวังป้องกันและแก้ไขปัญหายาเสพติดในชุมชน	ชมรม TO BE NUMBER ONE จัดอบรมเยาวชนตำบลยานาเสติด	30,000	30,000	30,000	30,000	30,000	ร้อยละ 100 ของประชาชน	-ผู้ติดยาเสพติดลดลง		
18	โครงการรณรงค์ป้องกันโรคเอดส์	-ให้ความรู้ในการป้องกันโรคเอดส์แก่เด็กและเยาวชน	แกนนำเยาวชน หมู่ที่ 1- 14	30,000	30,000	30,000	30,000	30,000	"	-ลดปัญหาการแพร่ ระบาดของโรคเอดส์		



ที่	โครงการ	วัตถุประสงค์	เป้าหมาย (ผลผลิตของโครงการ)	งบประมาณ					ตัวชี้วัด (KPI)	ผลที่คาดว่าจะได้รับ	ที่มาของ โครงการ	หน่วยงาน รับผิดชอบ หลัก
				2566 (บาท)	2567 (บาท)	2568 (บาท)	2569 (บาท)	2570 (บาท)				
19	โครงการสนับสนุนการจัดทำแผนชุมชน	ส่งเสริมการมีส่วนร่วมของประชาชนในการแก้ปัญหามุมบ้าน	14 หมู่บ้าน	15,000	15,000	15,000	15,000	15,000	ร้อยละความพึงพอใจ	ผู้เข้าร่วมมีความรู้เข้าใจเกี่ยวกับ	ทุกหมู่บ้าน	
20	โครงการพัฒนาผู้สูงอายุ	เพื่อส่งเสริมกิจกรรมกลุ่มและพัฒนาศักยภาพของผู้สูงอายุ	ผู้สูงอายุ ภายในเขตเทศบาลตำบลชุมพล	50,000	50,000	50,000	50,000	50,000	"	การจัดทำแผนชุมชน ผู้สูงอายุมีส่วนร่วม ในกิจกรรม มีการแลกเปลี่ยน พบปะกับผู้สูงอายุ วัยเดียวหรือต่างวัย	-	
21	ส่งเสริมอาชีพเยาวชนช่วงปิดภาคเรียน	เพื่อฝึกอาชีพให้กับเยาวชน ได้มีความรู้ไปประกอบอาชีพเสริม	ผู้เข้ารับการส่งเสริม จำนวน 30 คน/ครั้ง จัดแข่งขันกีฬาระหว่างหมู่บ้าน	20,000	20,000	20,000	20,000	20,000	ร้อยละ 20 ของ กลุ่มเป้าหมาย	เยาวชนมีความรู้นำไป ประกอบอาชีพเสริม	-	
22	โครงการแข่งขันกีฬาประเพณี ด้านยาเสพติด	ส่งเสริมการออกกำลังกาย เพื่อสุขภาพ	ประชาชนมีวิสัยทัศน์ เพื่อออกกำลังกาย	350,000	350,000	350,000	350,000	350,000	"	-ประชาชนมีสุขภาพ ร่างกายที่แข็งแรง/ไม่ ยุ่งเกี่ยวกับสิ่งเสพติด	-	
23	จัดซื้อวัสดุกีฬา	จัดซื้ออุปกรณ์กีฬามอบ ให้หมู่บ้าน	ประชาชนมีวิสัยทัศน์ เพื่อออกกำลังกาย	75,000	75,000	75,000	75,000	75,000	"	-ประชาชนมีสุขภาพ ร่างกายที่แข็งแรง/ไม่ ยุ่งเกี่ยวกับสิ่งเสพติด	-	
24	โครงการแข่งขันกีฬาท้องถิ่น สัมพันธ์เกมส์	สร้างความสัมพันธ์ ระหว่างบุคลากรเทศบาล ของแต่ละแห่ง	เข้าร่วมแข่งขันการกีฬาเทศบาล สัมพันธ์	30,000	30,000	30,000	30,000	30,000	"	-สร้างความสะดวก ในการประสานงาน ในเรื่องต่าง ๆ	-	
25	โครงการฝึกอบรมทักษะด้านกีฬา แก่เด็กและเยาวชน	เพื่อให้เด็กและเยาวชน พัฒนาทักษะด้านกีฬา	เด็ก นักเรียน เยาวชน เขตเทศบาลตำบลชุมพล	15,000	15,000	15,000	15,000	15,000	"	เด็กและเยาวชนมี สามารถ และทักษะ ด้านกีฬาเพิ่มขึ้น	-	

ที่	โครงการ	วัตถุประสงค์	เป้าหมาย (ผลผลิตของโครงการ)	งบประมาณ					ตัวชี้วัด (KPI)	ผลที่คาดว่าจะได้รับ	ที่มาของ โครงการ	หน่วยงาน รับผิดชอบ หลัก
				2566 (บาท)	2567 (บาท)	2568 (บาท)	2569 (บาท)	2570 (บาท)				
26	โครงการก่อสร้างทางระบายน้ำต้น หมู่ที่ 14	เพื่อช่วยกักเก็บน้ำไว้ใช้ ในช่วงฤดูแล้ง และป้องกัน น้ำท่วมในช่วงฤดูฝน	ขนาดกว้าง 8.00 เมตร ยาว 10.00 เมตร ตามแบบที่เทศบาลต.กำหนด	250,000	250,000	250,000	250,000	250,000	จำนวน ประชาชนที่ ได้รับประโยชน์	สามารถป้องกันปัญหา น้ำท่วมและบรรเทา ภัยแล้ง	ม.14	
27	โครงการก่อสร้างประตุน้ำท้าย ไสหัญคา หมู่ที่ 6	เพื่อป้องกันน้ำท่วมใน ช่วงฤดูฝน และกักเก็บน้ำ ในช่วงฤดูแล้ง	ขนาดกว้าง 1.40 เมตร ยาว 3.30 เมตร สูง 1.10 เมตร ตามแบบที่เทศบาลต.กำหนด	40,000	40,000	40,000	40,000	40,000	จำนวน ประชาชนที่ ได้รับประโยชน์	สามารถป้องกันปัญหา น้ำท่วมและบรรเทา ภัยแล้ง	ม.6	
รวม	27 โครงการ	-	-	2,845,000	2,875,000	2,875,000	2,875,000	2,925,000	-	-	-	

- ยุทธศาสตร์จังหวัดที่ 1 การเพิ่มขีดความสามารถภาคเกษตร อุตสาหกรรมต่อเนื่องจากภาคเกษตร ผลิตภัณฑ์ชุมชน และท้องถิ่น,
- 2 การพัฒนาสู่อุตสาหกรรมท่องเที่ยวเชิงนิเวศน์แบบเพิ่มคุณค่าครบวงจรที่ยั่งยืน
- ยุทธศาสตร์การพัฒนาขององค์กรปกครองส่วนท้องถิ่น ในเขตจังหวัดที่ 3 การสร้างความเข้มแข็งภาคเกษตรและระบบเศรษฐกิจ, 4 การส่งเสริมการท่องเที่ยว
3. ยุทธศาสตร์การพัฒนาเศรษฐกิจ เพื่อสร้างรายได้และขยายโอกาสด้านเกษตร การค้า การลงทุนและการท่องเที่ยว

ที่	โครงการ	วัตถุประสงค์	เป้าหมาย (ผลผลิตของโครงการ)	งบประมาณ					ตัวชี้วัด (KPI)	ผลที่คาดว่าจะได้รับ	ที่มาของ โครงการ	หน่วยงาน รับผิดชอบ หลัก
				2566 (บาท)	2567 (บาท)	2568 (บาท)	2569 (บาท)	2570 (บาท)				
1	โครงการส่งเสริมอาชีพระยะสั้น	-ส่งเสริมการประกอบอาชีพเสริมระยะสั้นให้แก่ประชาชนทั่วไป	จำนวน 80 คน	20,000	20,000	20,000	20,000	20,000	ร้อยละความพึงพอใจประชาชน	-ประชาชนมีอาชีพรายได้เพิ่มขึ้น -ประชาชนใช้เวลาว่างให้เป็นประโยชน์	ทุกหมู่บ้าน	
2	โครงการฝึกอบรมส่งเสริมอาชีพกลุ่มสตรี	ส่งเสริมอาชีพแก่กลุ่มสตรี	80 คน	20,000	20,000	20,000	20,000	20,000	"	"		
3	โครงการจัดแสดงสินค้าหนึ่งตำบลหนึ่งผลิตภัณฑ์ (OTOP) และอันนคนเดิน	-เพื่อไหมแหล่งจำหน่ายสินค้าของชุมชน -ส่งเสริมให้เกิดกิจกรรมนันทนาการ	1 ครั้ง	200,000	200,000	200,000	200,000	200,000	"	-ประชาชนมีอาชีพรายได้เพิ่มขึ้น -มีสถานที่จำหน่าย		
4	โครงการฝึกอบรมการทำของชำร่วย ของที่ระลึก	ส่งเสริมการประกอบอาชีพเสริมระยะสั้นให้แก่ประชาชนทั่วไป	80 คน	20,000	20,000	20,000	20,000	20,000	ร้อยละความพึงพอใจประชาชน	-ประชาชนมีอาชีพมีรายได้เพิ่มขึ้น -ประชาชนใช้เวลาว่างให้เป็นประโยชน์		
5	โครงการฝึกอบรมการทำของใช้ในครัวเรือน	"	80	20,000	20,000	20,000	20,000	20,000	"	"		
6	โครงการส่งเสริมอาชีพผู้พิการและผู้ด้อยโอกาส	ส่งเสริมการประกอบอาชีพให้ผู้พิการและผู้ด้อยโอกาส	50 คน/ครั้ง	20,000	20,000	20,000	20,000	20,000	"	"		

ที่	โครงการ	วัตถุประสงค์	เป้าหมาย (ผลผลิตของโครงการ)	งบประมาณ					ตัวชี้วัด (KPI)	ผลที่คาดว่าจะได้รับ	ที่มาของ โครงการ	หน่วยงาน รับผิดชอบ หลัก
				2566 (บาท)	2567 (บาท)	2568 (บาท)	2569 (บาท)	2570 (บาท)				
7	โครงการส่งเสริมอาชีพผู้สูงอายุ	ส่งเสริมการประกอบอาชีพ ให้ผู้สูงอายุ	50 คน/ครั้ง	20,000	20,000	20,000	20,000	20,000	ระดับความ พึงพอใจ ของประชาชน	ผู้สูงอายุมีอาชีพ	ทุกหมู่บ้าน	
8	โครงการปรับปรุงภูมิทัศน์นำตก ฟ้าลั่น	- พัฒนาแหล่งท่องเที่ยว	1 ครั้ง บริเวณนำตกฟ้าลั่น	-	500,000	-	-	-	"	- มีสถานที่ ธรรมชาติ	ม.4,14	
9	โครงการพัฒนาศักยภาพกลุ่ม สตรี กลุ่มอาชีพและแกนนำ หมู่บ้าน	เพื่อจัดกิจกรรมฝึกอบรม ศึกษาดูงานเพื่อ พัฒนาศักยภาพกลุ่มต่างๆ ให้ความความรู้ ความสามารถ ทั้งด้าน อาชีพและการใช้ชีวิต ประจำวันด้านอื่นๆ	กลุ่มสตรี กลุ่มอาชีพ วิสาหกิจชุมชน แกนนำหมู่บ้าน ภายในเขตเทศบาลตำบลชุมพล	50,000	50,000	50,000	50,000	50,000	"	ผู้เข้ารับการอบรม มีความรู้มาพัฒนา จนมีคุณภาพชีวิตดีขึ้น	-	
10	โครงการจัดตั้งศูนย์เรียนรู้เศรษฐกิจ พอเพียง	- กระตุ้นให้ราษฎรนำหลัก ปรัชญาเศรษฐกิจพอเพียง มาใช้ในการดำรงชีพ	1 ศูนย์	50,000	50,000	50,000	50,000	50,000	ร้อยละระดับ ความพึงพอใจ ของประชาชน	- แก้ไขปัญหาความ ยากจนอย่างยั่งยืน	-	
11	โครงการฝึกอบรมให้ความรู้ ทางการเกษตร	เพื่อให้ประชาชนมีความรู้ ด้านการเกษตรเพิ่มขึ้น	เกษตรกร และประชาชนทั่วไป ในเขตเทศบาลตำบลชุมพล	20,000	20,000	20,000	20,000	20,000	"	ประชาชนสามารถนำ ความรู้ไปพัฒนาและ ในการทำการเกษตร ชีวิตประจำวัน	-	

ที่	โครงการ	วัตถุประสงค์	เป้าหมาย (ผลผลิตของโครงการ)	งบประมาณ					ตัวชี้วัด (KPI)	ผลที่คาดว่าจะ ได้รับ	ที่มาของ โครงการ	หน่วยงาน รับผิดชอบ หลัก
				2566 (บาท)	2567 (บาท)	2568 (บาท)	2569 (บาท)	2570 (บาท)				
12	โครงการส่งเสริมการท่องเที่ยว เชิงเกษตร	- จัดให้มีโปรแกรมการ ศึกษาดูงานและท่องเที่ยว เชิงเกษตรในพื้นที่	1. ศูนย์เรียนรู้การปลูกมะนาวใน ทอซีเมนต์(บ้านนายพูล/นางเมตตา) 2. ศูนย์เรียนรู้การเลี้ยงกบ (บ้านนายสมพร พรหมสงค์) 3. ศูนย์เรียนรู้การผลิตเครื่องแกง (บ้านนายธวัช)	50,000	50,000	-	-	-	ร้อยละระดับ ความพึงพอใจ ของประชาชน	- สร้างมูลค่าเพิ่ม ทางการเกษตร	ทุกหมู่บ้าน	
13	พัฒนาการดำเนินงานศูนย์ถ่ายทอด เทคโนโลยีการเกษตรประจำตำบล ชุมพล	- ส่งเสริมให้ความรู้ในการ ประกอบอาชีพด้านการ เกษตรแก่เกษตรกร	ศูนย์ถ่ายทอดเทคโนโลยี การเกษตรตำบลชุมพล	10,000	10,000	10,000	10,000	10,000	"	- ประชาชนมีทักษะ ในประกอบอาชีพ การเกษตรเพิ่มขึ้น	-	
14	โครงการส่งเสริมการทำเกษตร แบบอินทรีย์	- ส่งเสริมให้ประชาชน ทำการเกษตรอินทรีย์	ประชาชนตำบลชุมพล	20,000	20,000	20,000	20,000	20,000	"	- ประชาชนมีสุขภาพดี ปลอดภัยจากสารเคมี มีสิ่งแวดล้อมที่ดี	-	
15	โครงการส่งเสริมการประกอบ อาชีพปศุสัตว์	เพื่อส่งเสริมการทำมาหา กินของราษฎร	ราษฎรที่ประกอบอาชีพปศุสัตว์ เช่น เลี้ยงโค เลี้ยงแพะ เลี้ยงสุกร เป็นต้น	200,000	-	-	-	-	"	ราษฎรมีอาชีพ มี "	ม.9	
16	โครงการปลูกพืชเพื่อเป็น อาหารสัตว์	เพื่อให้มีพันธุ์หญ้าและ เสบียงสัตว์เพียงพอกับ ความต้องการเกษตรกรผู้ ประกอบอาชีพปศุสัตว์ เพื่อให้มีรายได้	ราษฎรที่ประกอบอาชีพปศุสัตว์ เช่น เลี้ยงโค เลี้ยงแพะ เลี้ยงสุกร เป็นต้น	100,000	-	-	-	-	ร้อยละระดับ ความพึงพอใจ ของประชาชน	มีอาหารเพียงพอใน การทำปศุสัตว์ ประชาชน มีรายได้	ม.9	
รวม	16 โครงการ	-	-	820,000	1,020,000	470,000	470,000	470,000	-	-	-	

ยุทธศาสตร์จังหวัดที่ 4 การจัดการทรัพยากรธรรมชาติ และสิ่งแวดล้อมที่ยั่งยืน  
 ยุทธศาสตร์การพัฒนาขององค์กรปกครองส่วนท้องถิ่น ในเขตจังหวัด ที่ 7 การพัฒนาทรัพยากรธรรมชาติและสิ่งแวดล้อม  
 4. ยุทธศาสตร์การพัฒนาเศรษฐกิจ เพื่อสร้างรายได้และขยายโอกาสด้านการเกษตร การค้า การลงทุนและการท่องเที่ยว

ที่	โครงการ	วัตถุประสงค์	เป้าหมาย (ผลผลิตของโครงการ)	งบประมาณ					ตัวชี้วัด (KPI)	ผลที่คาดว่าจะได้รับ	ที่มาของ โครงการ	หน่วยงาน รับผิดชอบ หลัก
				2566 (บาท)	2567 (บาท)	2568 (บาท)	2569 (บาท)	2570 (บาท)				
1	โครงการรณรงค์พัฒนาสิ่งแวดล้อม	-เพื่อให้ประชาชนรู้จัก รักษาสีเขียวสิ่งแวดล้อมใน ชุมชน เพื่อสร้างทัศนียภาพ ที่สวยงามในชุมชน	-ประชาชน ทั้ง 14 หมู่บ้าน หมู่บ้านละ 50 คน	30,000	30,000	50,000	50,000	50,000	ทุกหมู่บ้าน มีถนนสวย งาม	มีสิ่งแวดล้อมที่ดี ชุมชนมีทัศนียภาพ สวยงามน่าอยู่	ทุกหมู่บ้าน	
2	โครงการอนุรักษ์ทรัพยากรน้ำและ การจัดการน้ำเสียในชุมชน	เพื่อจัดการน้ำเสียและของ เสียจากชุมชน เพื่ออบรมให้ความรู้ และสร้างการมีส่วนร่วม ของชุมชนในการใช้น้ำ อย่างประหยัด	คลอง และแหล่งน้ำ ภายในเขตตำบลชุมพล ประชาชน 14 หมู่บ้าน	30,000	30,000	20,000	20,000	20,000	ประชาชน ร้อยละ 80 มีความรู้	ปัญหาที่น่าเสียดาย มีสิ่งแวดล้อมที่ดี ชุมชนมีทัศนียภาพ ที่สวยงาม น่าอยู่ -ปัญหาที่น่าเสียด ลดลง	ทุกหมู่บ้าน	
3	โครงการรณรงค์คัดแยกขยะและ ลดมลภาวะโลกร้อน	เพื่อส่งเสริมการคัดแยกขยะ เพื่อรณรงค์ลดมลภาวะ โลกร้อน	หมู่บ้าน ทั้ง 14 หมู่บ้าน ศพต. โรงเรียน หน่วยงานราชการ ในตำบลชุมพล	80,000	80,000	70,000	70,000	70,000	ขยะในพื้นที่ ลดลง	-รักษาสภาพแวดล้อม ในชุมชน	ทุกหมู่บ้าน	
4	ชุดออกหน่วยพิทักษ์ หมู่ที่ 8	เพื่อเป็นแหล่งกักเก็บน้ำ และอนุรักษ์แหล่งน้ำ ตามธรรมชาติและระบายน้ำ	ขนาดกว้าง 8.00 เมตร ยาว 300 เมตร	190,000	190,000	-	-	-	ร้อยละความ พึงพอใจ	- ประชาชนมีน้ำ ใช้เพื่อการเกษตรและ อุปโภคบริโภค	ม.8	
5	ชุดออกหน่วยพิทักษ์ คลองท่อยไทร (บ้านซัน) หมู่ที่ 9	"	ขนาดกว้าง 20 เมตร ยาว 500 เมตร	535,000	535,000	-	-	-	ของประชาชน	"	ม.9	

ที่	โครงการ	วัตถุประสงค์	เป้าหมาย (ผลผลิตของโครงการ)	งบประมาณ					ตัวชี้วัด (KPI)	ผลที่คาดว่าจะ จะได้รับ	ที่มาของ โครงการ	หน่วยงาน รับผิดชอบ หลัก
				2566 (บาท)	2567 (บาท)	2568 (บาท)	2569 (บาท)	2570 (บาท)				
6	ขุดลอกห้วยมดเล็ก หมู่ที่ 2	"	ขนาดกว้าง 6.00 เมตร ยาว 500 เมตร	250,000	250,000	-	-	-	ร้อยละความ พึงพอใจ ของประชาชน	ม.2		
7	ขุดลอกคลองเต่า หมู่ที่ 10	เพื่อเป็นแหล่งกักเก็บน้ำ และอนุรักษ์แหล่งน้ำ ตามธรรมชาติและระบายน้ำ	ขนาดกว้าง 8 เมตร ยาว 2,000 เมตร	432,000	432,000	-	-	-	"	ม.10		
8	ขุดลอกนบตำบลบึง-ทุ่งยาว หมู่ที่ 1	"	ขนาดกว้าง 7.00 เมตร ยาว 3,300 เมตร	432,000	432,000	-	-	-	"	ม.10		
9	ขุดลอกหน้าฝายห้วยเรียด ต้นเดียด หมู่ที่ 3	"	ขนาดกว้าง 15 เมตร ยาว 250 เมตร	300,000	300,000	-	-	-	"	ม.3		
10	ขุดลอกบึงขี้เถ้าระหว่าง หมู่ที่ 6,11	"	ขนาดกว้าง 8.00 เมตร ยาว 500 เมตร	200,000	200,000	-	-	-	"	ม.6,11		
11	ขุดลอกห้วยนปลา- ห้วยบก หมู่ที่ 9	"	ขนาดกว้าง 30 เมตร ยาว 2,000 เมตร	300,000	300,000	-	-	-	"	ม.9		
12	ขุดลอกห้วยม่วง หมู่ที่ 8	"	ขนาดกว้าง 8.00 เมตร ยาว 300 เมตร	250,000	250,000	-	-	-	"	ม.8		
13	ขุดสระเก็บน้ำบ้านควนจาง หมู่ที่ 10	-เป็นแหล่งกักเก็บน้ำ แก้ปัญหาภัยแล้ง	กว้าง 10 เมตร ยาว 20 เมตร ลึก 5 เมตร	420,000	420,000	-	-	-	"	ม.10		
14	ขุดลอกห้วยก้า หมู่ที่ 12	"	ขนาดกว้าง 10 เมตร ยาว 500 เมตร	300,000	300,000	-	-	-	"	ม.12		
15	ขุดลอกห้วยแพรกยอ หมู่ที่ 14	"	ขนาดกว้าง 8 เมตร ยาว 1,000 เมตร	100,000	100,000	-	-	-	"	ม.14		
16	ขุดลอกหน้าฝายบ้านชัน หมู่ที่ 9	"	ขนาดกว้าง 8 เมตร ยาว 1,000 เมตร	100,000	100,000	-	-	-	"	ม.9		
17	โครงการขุดส่งน้ำ หมู่ที่ 13	เพื่อขุดส่งน้ำใช้ในการ ทำเกษตร	กว้าง 1 เมตร ยาว 500 เมตร	50,000	50,000	-	-	-	"	ม.13		

ที่	โครงการ	วัตถุประสงค์	เป้าหมาย (ผลผลิตของโครงการ)	งบประมาณ					ตัวชี้วัด (KPI)	ผลที่คาดว่าจะได้รับ	ที่มาของ โครงการ	หน่วยงาน รับผิดชอบ หลัก
				2566 (บาท)	2567 (บาท)	2568 (บาท)	2569 (บาท)	2570 (บาท)				
18	ก่อสร้างฝายชะลอน้ำบนต้นปลิง หมู่ที่ 1	-เป็นแหล่งกักเก็บน้ำ แก้ปัญหาภัยแล้ง	ขนาดกว้าง 12.00 เมตร สูง 3 เมตร	500,000	-	-	-	-	ร้อยละความพึง พอใจของ ประชาชน	ม.1		
19	ก่อสร้างฝายน้ำล้นคลองลำยง หมู่ที่ 5	"	ขนาดกว้าง 12 เมตร สูง 3.00 เมตร	500,000	-	-	-	"	"	ม.5		
20	ปรับปรุงซ่อมแซมฝายน้ำล้น คลองลำยง หมู่ที่ 1	-เป็นแหล่งกักเก็บน้ำ	ปรับปรุงซ่อมแซมฝายน้ำล้น	150,000	-	-	-	"	"	ม.1		
21	ก่อสร้างฝายน้ำล้นคลองบ้านซัน หมู่ที่ 4	แก้ปัญหาภัยแล้ง เพื่อเป็นแหล่งกักเก็บน้ำ	ขนาดกว้าง 20 เมตร สูง 3.50 เมตร	280,000	-	-	-	"	"	ม.4		
22	ปรับปรุงซ่อมแซมฝายน้ำล้น ห้วยโคกบก หมู่ที่ 7	"	ปรับปรุงซ่อมแซมฝายน้ำล้น คลส. และฝายน้ำล้นดิน	280,000	-	-	-	"	"	ม.7		
23	ขุดเจาะบ่อน้ำตื้น หมู่ที่ 1-14	-เพื่อแก้ปัญหาการขาด แคลนน้ำเพื่อการอุปโภค	ขุดเจาะบ่อน้ำตื้น หมู่ที่ 1-14	150,000	-	-	-	"	"	ทุกหมู่บ้าน		
24	ก่อสร้างฝายน้ำล้นห้วยต้มปี หมู่ที่ 3	-แก้ปัญหาภัยแล้ง เพื่อเป็นแหล่งกักเก็บน้ำ	ขนาดกว้าง 10.00 เมตร	350,000	-	-	-	"	"	ม.3		
25	ก่อสร้างฝายน้ำล้นคลองป่าทั้ง หมู่ที่ 3	"	ขนาดกว้าง 12.00 เมตร	420,000	-	-	-	"	"	ม.3		
26	ก่อสร้างฝายน้ำล้นห้วยเสถียรคา- หนองเสม็ด หมู่ที่ 3	"	ขนาดกว้าง 8.00 เมตร	280,000	-	-	-	"	"	ม.3		
27	ก่อสร้างฝายน้ำล้นน้ำตกฟ้าถื่น หมู่ที่ 4	"	ขนาดกว้าง 8.00 เมตร	280,000	-	-	-	"	"	ม.4		
28	ก่อสร้างฝายน้ำล้น หนองควายเหี่ยว หมู่ที่ 6	-แก้ปัญหาภัยแล้ง	ขนาดกว้าง 8.00 เมตร	280,000	-	-	-	"	"	ม.6		
29	ก่อสร้างเหมืองส่งน้ำ เขตหมู่บ้าน หมู่ที่ 4 , 9 , 13	เพิ่มประสิทธิภาพการ ระบายน้ำ	ยาว 2,000 เมตร	550,000	-	-	-	-	ปัญหาทั่วทั้ง พื้นที่	ม.4, 9, 13		



ที่	โครงการ	วัตถุประสงค์	เป้าหมาย (ผลผลิตของโครงการ)	งบประมาณ					ตัวชี้วัด (KPI)	ผลที่คาดว่าจะได้รับ	ที่มาของ โครงการ	หน่วยงาน รับผิดชอบ หลัก
				2566 (บาท)	2567 (บาท)	2568 (บาท)	2569 (บาท)	2570 (บาท)				
30	ก่อสร้างฝายน้ำล้นคลองเตา- วัดทุ่งยาว หมู่ที่ 11	-แก้ปัญหาภัยแล้ง	ขนาดสันฝายกว้าง 18 เมตร	630,000	630,000	-	-	-	ร้อยละระดับ ความพึงพอใจ ของประชาชน	ประชาชนมีน้ำ ใช้เพื่อการเกษตรและ อุปโภคบริโภค	ม.11	
31	ก่อสร้างฝายน้ำล้นเพรยกอ- กลางบ้าน หมู่ที่ 14	-แก้ปัญหาภัยแล้ง	ขนาดกว้าง 10.00 เมตร จำนวน 2 แห่ง	700,000	700,000	-	-	-	ร้อยละระดับ ความพึงพอใจ ของประชาชน	ใช้เพื่อการเกษตรและ อุปโภคบริโภค	ม.14	
32	ก่อสร้างฝายน้ำล้น หมู่ที่ 11	-แก้ปัญหาภัยแล้ง	ชนิด 2 ช่องทาง ขนาดสันฝายกว้าง 8 เมตร	280,000	280,000	-	-	-	"	ใช้เพื่อการเกษตรและ อุปโภคบริโภค	ม.11	
33	ก่อสร้างฝายน้ำล้นคลอง สวนโหนด หมู่ที่ 12	"	ขนาดกว้าง 20 เมตร	700,000	700,000	-	-	-	"	"	ม.12	
34	โครงการรณรงค์การอนุรักษ์ป่า และสัตว์ป่า	"	ป่าไม้และสัตว์ป่า ในเขตเทศบาลตำบลชุมพล	15,000	-	-	15,000	15,000	"	ใช้เพื่อการเกษตรและ อุปโภคบริโภค	ทุกหมู่บ้าน	
35	โครงการขุดลอกนกลาห้วยบก ตอนล่าง หมู่ที่ 13	-แก้ปัญหาภัยแล้ง	ขนาดกว้าง 10 เมตร ยาว 600 เมตร ลึก 20 เมตร	500,000	500,000	500,000	500,000	500,000	"	"	ม.13	
36	ขุดลอกหน้าฝายน้ำล้นคลองห้วยไทร หมู่ที่ 4	เพื่อเป็นแหล่งกักเก็บน้ำ	ขนาดกว้าง 40.00 เมตร ยาว 500 เมตร	4,000,000	4,000,000	4,000,000	4,000,000	4,000,000	"	"	ม.14	
รวม	36 โครงการ	-	-	14,844,000	14,829,000	4,640,000	4,655,000	4,655,000	-	-	-	

ยุทธศาสตร์จังหวัดที่ 3 การพัฒนาคุณภาพ สังคมคุณธรรม สู่เมืองแห่งภูมิปัญญาและสุขภาวะยั่งยืน  
 ยุทธศาสตร์การพัฒนาขององค์กรปกครองส่วนท้องถิ่น ในเขตจังหวัด ที่ 6 การส่งเสริม ศาสนา ศิลปะ ประเพณีวัฒนธรรมและภูมิปัญญาท้องถิ่น  
 5. ยุทธศาสตร์การส่งเสริมศาสนา ศิลปะ ประเพณีวัฒนธรรมและภูมิปัญญาท้องถิ่น

ที่	โครงการ	วัตถุประสงค์	เป้าหมาย (ผลผลิตของโครงการ)	งบประมาณ					ตัวชี้วัด (KPI)	ผลที่คาดว่าจะได้รับ	ที่มาของ โครงการ	หน่วยงาน รับผิดชอบ หลัก
				2566 (บาท)	2567 (บาท)	2568 (บาท)	2569 (บาท)	2570 (บาท)				
1	โครงการเข้าวัดในวันธรรมสวนะ	ส่งเสริมศาสนา	"	15,000	15,000	15,000	15,000	15,000	ร้อยละ ความพึงพอใจ ของประชาชน	ทุกหมู่บ้าน		
2	โครงการฝึกอบรมพิธีกรรมทางศาสนา	ส่งเสริมคุณธรรมและ จริยธรรมแก่บุคลากร เพื่อส่งเสริมให้ผู้นำพิธี ทางศาสนามีความชำนาญ ปฏิบัติพิธีถูกต้องตาม โบราณประเพณี	จัดกิจกรรมส่งเสริมให้บุคลากร ของเทศบาลร่วมทำบุญในวันพระ ผู้แทนหมู่บ้าน ผู้นำชุมชน ตัวแทนองค์กรต่างๆ ผู้สนใจด้านพิธีกรรมศาสนา ตำบลชุมพล	15,000	15,000	15,000	15,000	15,000	"	"		
3	โครงการจัดงานประเพณี วันขึ้นปีใหม่	เพื่อสืบสานประเพณี วัฒนธรรมอันดีงาม	1 ครั้ง	30,000	30,000	30,000	30,000	30,000	"	"		
4	โครงการจัดงานประเพณี วันลอยกระทง	สืบสานประเพณีวันลอย กระทง	กองการศึกษา	125,000	125,000	125,000	125,000	125,000	"	"		
5	โครงการจัดงานประเพณี วันสงกรานต์(รดน้ำดำหัวผู้สูงอายุ)	ปลูกจิตสำนึกความกตัญญู กตเวทิต์ผู้มีพระคุณ	กองการศึกษา	35,000	35,000	35,000	35,000	35,000	"	"		
6	โครงการจัดงานประเพณีวัน เข้าพรรษา	อนุรักษ์ประเพณี วันเข้าพรรษา	กองการศึกษา	15,000	15,000	15,000	15,000	15,000	"	"		
7	โครงการจัดงานประเพณีวันสารท เดือนสิบ	อนุรักษ์ประเพณีท้องถิ่น	กองการศึกษา	25,000	25,000	25,000	25,000	25,000	"	"		
รวม	7 โครงการ	-	-	260,000	260,000	260,000	260,000	260,000	-	-		

## รายละเอียดโครงการพัฒนา

## แผนพัฒนาท้องถิ่น (พ.ศ. 2566-2570)

## สำหรับองค์การปกครองส่วนท้องถิ่นดำเนินการ

## เทศบาลตำบลชุมพล อำเภอศรีนครินทร์ จังหวัดพัทลุง

ยุทธศาสตร์จังหวัดที่ 5 การพัฒนาโครงสร้างพื้นฐาน และการบริหารจัดการบ้านเมืองรองรับการเปลี่ยนแปลง และการพัฒนาสู่เมืองน่าอยู่

ยุทธศาสตร์การพัฒนาขององค์การปกครองส่วนท้องถิ่น ในเขตจังหวัดที่ 2 การพัฒนาโครงสร้างพื้นฐานและระบบโลจิสติกส์

## 1. ยุทธศาสตร์การพัฒนาโครงสร้างพื้นฐานและระบบโลจิสติกส์

## 1.1 แผนงานอุตสาหกรรมและการโยธา

ที่	โครงการ	วัตถุประสงค์	เป้าหมาย (ผลผลิตของโครงการ)	งบประมาณ					ตัวชี้วัด (KPI)	ผลที่คาดว่าจะ ได้รับ	หน่วยงาน รับผิดชอบหลัก
				ปี 2566 (บาท)	ปี 2567 (บาท)	ปี 2568 (บาท)	ปี 2569 (บาท)	ปี 2570 (บาท)			
1	ก่อสร้างถนน คล. สายหลัก- ม่วงสามขา ขอย 1 หมู่ที่ 10	เพื่อความสะดวก รวดเร็ว ปลอดภัยใน การเดินทาง คมนาคม ขนส่ง	ขนาดกว้าง 4.00 เมตร ยาว 380 เมตร ตามแบบที่ เทศบาลกำหนด	608,000	608,000	-	-	-	ถนนได้มาตรฐาน ตามแบบที่ เทศบาลกำหนด	ประชาชนได้รับความ สะดวกรวดเร็ว และปลอดภัยในการ คมนาคม ขนส่ง	กองช่าง
2	ก่อสร้างถนน ลาดยาง ถนนสายห้วยบง- ชุมพล หมู่ที่ 1,3,11	"	ขนาดกว้าง 6.00 เมตร ยาว 5,684 เมตร ตามแบบที่เทศบาลกำหนด	9,500,000	9,500,000	9,500,000	9,500,000	9,500,000	"	"	"
3	ก่อสร้างถนน คล.ถนนสายชุมพล - หน้าแก๊พ หมู่ที่ 1	"	ขนาดกว้าง 5.00 เมตร ยาว 1,410 เมตร ตามแบบที่เทศบาลกำหนด	1,100,000	1,100,000	1,100,000	1,100,000	1,100,000	"	"	"
4	ก่อสร้างถนนลาดยางถนนสาย ทุ่งหนองบัว -ไสขม หมู่ที่ 3,11	"	ขนาดกว้าง 6.00 เมตร ยาว 1,275 เมตร ตามแบบที่เทศบาลกำหนด	2,295,000	2,295,000	2,295,000	2,295,000	2,295,000	"	"	"
5	ปรับปรุงซ่อมแซมถนนสายเสหีย - สวนโหนด หมู่ที่ 2,8	"	ขนาดกว้าง 4.00 เมตร ยาว 1,500 เมตร ตามแบบที่เทศบาลกำหนด	675,000	675,000	-	-	-	"	"	"
6	ก่อสร้างถนนใหม่สายชุมเห็ด -โคกกอ หมู่ที่ 1	"	ขนาดกว้าง 4.00 เมตร ยาว 1,500 เมตร ตามแบบที่เทศบาลกำหนด	600,000	600,000	600,000	600,000	600,000	"	"	"

ที่	โครงการ	วัตถุประสงค์	เป้าหมาย (ผลผลิตของโครงการ)	งบประมาณ					ตัวชี้วัด (KPI)	ผลที่คาดว่าจะ จะได้รับ	หน่วยงาน รับผิดชอบหลัก
				ปี 2566 (บาท)	ปี 2567 (บาท)	ปี 2568 (บาท)	ปี 2569 (บาท)	ปี 2570 (บาท)			
7	ก่อสร้างถนน คสล.สายโคกยาง -ไสหาร หมู่ที่ 2	เพื่อความสะดวก รวดเร็ว ปลอดภัยในการ เดินทาง คมนาคมขนส่ง	ขนาดกว้าง 4.00 เมตร ยาว 1,100 เมตร ตามแบบที่เทศบาลกำหนด	950,000	950,000	950,000	950,000	950,000	ถนนได้มาตรฐาน ตามแบบที่ เทศบาลกำหนด	ประชาชนได้รับความ สะดวกรวดเร็ว และปลอดภัยในการ คมนาคมขนส่ง	กองช่าง
8	ก่อสร้างถนน คสล.สายหนองเสม็ด - หลังค้าย (ขอย 2) หมู่ที่ 3	"	กว้าง 4.00 เมตร ยาว 765 เมตร ตามแบบที่เทศบาลกำหนด	612,000	612,000	612,000	612,000	612,000	"	"	"
9	ก่อสร้างถนน คสล.สายโหล่งจิ้งระ - ตกค้าย หมู่ที่ 3	"	กว้าง 4.00 เมตร ยาว 550 เมตร ตามแบบที่เทศบาลกำหนด	715,000	715,000	715,000	715,000	715,000	"	"	"
10	ก่อสร้างถนน คสล.สายเสฝ้าย - แพรงกอ หมู่ที่ 4,14	"	ขนาดกว้าง 4.00 เมตร ยาว 1,000 เมตร ตามแบบที่เทศบาลกำหนด	870,000	870,000	870,000	870,000	870,000	"	"	"
11	ก่อสร้างถนน คสล.สายด่านบึง - ลักษณะ หมู่ที่ 5	"	ขนาดกว้าง 4.00 เมตร ยาว 970 เมตร ตามแบบที่เทศบาลกำหนด	776,000	776,000	776,000	776,000	776,000	"	"	"
12	ก่อสร้างสะพาน คสล. คลองลำยุง (โคกขี้เหล็ก) หมู่ที่ 5	เพื่อความสะดวก รวดเร็ว ปลอดภัยใน การเดินทาง คมนาคม ขนส่ง	ขนาดผิวจราจรกว้าง 6.00 เมตร ยาว 14.00 เมตร	775,000	775,000	-	-	-	สะพานได้ มาตรฐานตาม แบบที่เทศบาล กำหนด	ประชาชนได้รับความ ความสะดวกรวดเร็ว และปลอดภัยในการ คมนาคมขนส่ง	"
13	ปรับปรุงซ่อมแซมถนนสายต่างๆ ภายในตำบลชุมพล หมู่ที่ 1-14	"	เพื่อปรับปรุงเส้นทางคมนาคม ภายในตำบลชุมพล	500,000	500,000	500,000	500,000	500,000	ถนนได้ มาตรฐาน ตามแบบที่ เทศบาลกำหนด	"	"
14	ก่อสร้างท่อเหลี่ยมถนนสายต้นธง - ไสหญักคา หมู่ที่ 11	เพิ่มประสิทธิภาพการ ระบายน้ำ	ขนาด 200 x 200 เมตร	300,000	300,000	-	-	-	ร้อยละความ พึงพอใจ ของประชาชน	ปัญหาท่วมขัง ลดลง	"

ที่	โครงการ	วัตถุประสงค์	เป้าหมาย (ผลผลิตของโครงการ)	งบประมาณ					ตัวชี้วัด (KPI)	ผลที่คาดว่าจะ ได้รับ	หน่วยงาน รับผิดชอบหลัก
				ปี 2566 (บาท)	ปี 2567 (บาท)	ปี 2568 (บาท)	ปี 2569 (บาท)	ปี 2570 (บาท)			
15	ก่อสร้างถนน คลส.สายบ้านขันธ์ - หนองเสม็ด (ซอย 2) หมู่ที่ 6,3	เพื่อความสะดวก รวดเร็ว ปลอดภัยใน การเดินทาง คมนาคม ขนส่ง	ขนาดกว้าง 4.00 เมตร ยาว 1,300 เมตร ตามแบบที่เทศบาลกำหนด	1,120,000	1,120,000	1,120,000	1,120,000	1,120,000	ถนนได้ มาตรฐาน ตามแบบที่ เทศบาลกำหนด	ประชาชนได้รับความ ความปลอดภัยในการ คมนาคม ขนส่ง	กองช่าง
16	ก่อสร้างถนน คลส.สายหน้าสุสานเงิน - หน้าอำเภอ หมู่ที่ 7	"	ขนาดกว้าง 5.00 เมตร ยาว 1,050 เมตร ตามแบบที่เทศบาลกำหนด	1,137,500	1,137,500	1,137,500	1,137,500	1,137,500	"	"	"
17	ก่อสร้างสะพาน คลส. บ้านสวนโหนด หมู่ที่ 12	"	ขนาดผิวจราจรกว้าง 5 เมตร ยาว 30 เมตร	1,500,000	1,500,000	1,500,000	1,500,000	1,500,000	ร้อยละความ พึงพอใจ	ประชาชนได้รับความ สะดวกรวดเร็ว	"
18	ก่อสร้างถนน คลส.สายสวนโหนด - โสมวง หมู่ที่ 8	"	ขนาดกว้าง 4.00 เมตร ยาว 1,270 เมตร ตามแบบที่เทศบาลกำหนด	1,100,000	1,100,000	1,100,000	1,100,000	1,100,000	ถนนได้	"	"
19	ก่อสร้างถนน คลส.สายนารา - บ้านขันธ์ (ซอย 2) หมู่ที่ 9	"	ขนาดกว้าง 4.00 เมตร ยาว 627 เมตร ตามแบบที่เทศบาลกำหนด	501,000	501,000	501,000	501,000	501,000	"	"	"
20	ก่อสร้างถนน คลส.สายบ้านไทรโนรา - บ้านควนจวง หมู่ที่ 10	"	ขนาดกว้าง 4.00 เมตร ยาว 1,300 เมตร ตามแบบที่เทศบาลกำหนด	1,126,000	1,126,000	1,126,000	1,126,000	1,126,000	"	"	"
21	ปรับปรุงซ่อมแซมถนนสายบ้านขันธ์ - บ้านนารา หมู่ที่ 12	"	ซ่อมสร้างไหล่ทาง คลส.ขนาดกว้าง ข้างละ 0.50 เมตร ยาว 3,000 เมตร	650,000	650,000	650,000	650,000	650,000	"	"	"
22	ปรับปรุงซ่อมแซมถนนสายแพรกยอ - บ้านขันธ์ หมู่ที่ 14	"	ขนาดกว้าง 4.00 เมตร ยาว 1,020 เมตร ตามแบบที่เทศบาลกำหนด	500,000	500,000	500,000	500,000	500,000	"	"	"

ที่	โครงการ	วัตถุประสงค์	เป้าหมาย (ผลิตภัณฑ์ของโครงการ)	งบประมาณ					ตัวชี้วัด (KPI)	ผลที่คาดว่าจะ จะได้รับ	หน่วยงาน รับผิดชอบหลัก
				ปี 2566 (บาท)	ปี 2567 (บาท)	ปี 2568 (บาท)	ปี 2569 (บาท)	ปี 2570 (บาท)			
23	ก่อสร้างสะพาน คสล. ถนนสายต้นธง - สี่แยกห้าคะ หมู่ที่ 11	เพื่อความสะดวก รวดเร็ว ปลอดภัยใน การเดินทาง คมนาคม ขนส่ง	ขนาดผิวจราจรกว้าง 5.00 เมตร ยาว 10 เมตร	750,000	750,000	-	-	-	สะพานได้ มาตรฐานตาม แบบที่เทศบาล กำหนด	ประชาชนได้รับความ สะดวกรวดเร็ว และปลอดภัยในการ คมนาคม ขนส่ง	กองช่าง
24	ก่อสร้างถนน คสล.สายไสม่วง - หนองโพรง หมู่ที่ 2,13	"	กว้าง 3.00 เมตร ยาว 500 เมตร ตามแบบที่เทศบาลกำหนด	490,000	490,000	490,000	490,000	490,000	ถนนได้ มาตรฐาน ตามแบบที่ เทศบาลกำหนด	"	"
25	ก่อสร้างถนน คสล.สายแพรงกออ - เรียนต้นเดียว หมู่ที่ 3	"	กว้าง 4.00 เมตร ยาว 1,200 เมตร ตามแบบที่เทศบาลกำหนด	1,560,000	1,560,000	1,560,000	1,560,000	1,560,000	"	"	"
26	ก่อสร้างถนน คสล.สายแพรงกออ - บ้านซัน (ซอย 1) หมู่ที่ 3	"	กว้าง 4.00 เมตร ยาว 1,100 เมตร ตามแบบที่เทศบาลกำหนด	950,000	950,000	950,000	950,000	950,000	"	"	"
27	ก่อสร้างถนน คสล. หน้าค่าย - นายอดทอง หมู่ที่ 4	"	ขนาดกว้าง 4.00 เมตร ยาว 1,000 เมตร ตามแบบที่เทศบาลกำหนด	870,000	870,000	870,000	870,000	870,000	"	"	"
28	ก่อสร้างถนน คสล.สายไสหาร - ควนใหม่ หมู่ที่ 2	"	กว้าง 3.00 เมตร ยาว 1,128 เมตร เมตร ตามแบบที่เทศบาลกำหนด	676,800	676,800	676,800	676,800	676,800	"	"	"
29	ก่อสร้างถนน คสล.สายหนองเสม็ด - หลังค่าย หมู่ที่ 3	"	กว้าง 4.00 เมตร ยาว 765 เมตร ตามแบบที่เทศบาลกำหนด	612,000	612,000	612,000	612,000	612,000	"	"	"
30	ปรับปรุงซ่อมแซมถนนสายนารา - บ้านซัน(ซอย 2) หมู่ที่ 9,12	"	กว้าง 4.00 เมตร ยาว 627 เมตร ตามแบบที่เทศบาลกำหนด	500,000	500,000	500,000	500,000	500,000	"	"	"
31	ก่อสร้างถนน คสล.สายลำกะ - โคกบาก หมู่ที่ 7	"	กว้าง 4.00 เมตร ยาว 1,167 เมตร ตามแบบที่เทศบาลกำหนด	933,600	933,600	933,600	933,600	933,600	"	"	"
32	ก่อสร้างถนน คสล.แพรงกออ - น้ำตกฟ้าถัน (ซอย 2) หมู่ที่ 4,14	"	กว้าง 4.00 เมตร ยาว 2,000 เมตร ตามแบบที่เทศบาลกำหนด	640,000	640,000	640,000	640,000	640,000	"	"	"

ที่	โครงการ	วัตถุประสงค์	เป้าหมาย (ผลผลิตของโครงการ)	งบประมาณ					ตัวชี้วัด (KPI)	ผลที่คาดว่าจะ ได้รับ	หน่วยงาน รับผิดชอบหลัก
				ปี 2566 (บาท)	ปี 2567 (บาท)	ปี 2568 (บาท)	ปี 2569 (บาท)	ปี 2570 (บาท)			
33	ปรับปรุงซ่อมแซมถนนสายคลองลำยง - ทุ่งยาว หมู่ที่ 1,5,11	เพื่อความสะดวก รวดเร็ว ปลอดภัยใน การเดินทาง คมนาคม ขนส่ง	กว้าง 6.00 เมตร ยาว 600 เมตร ตามแบบที่เทศบาลกำหนด	500,000	500,000	500,000	500,000	500,000	ถนนได้ มาตรฐาน ตามแบบที่	ประชาชนได้รับความ ความสะดวกรวดเร็ว และปลอดภัยในการ คมนาคม ขนส่ง	กองช่าง
34	ก่อสร้าง ถนน คสล.ห้วยบ่าง - แพรงกอ หมู่ที่ 3,14	"	ขนาดกว้าง 4.00 เมตร ยาว 1,100 เมตร ตามแบบที่เทศบาลกำหนด	950,000	950,000	950,000	950,000	950,000	"	"	"
35	ก่อสร้าง ถนน คสล.ห้วยบ่าง - แพรงกอ (ซอย 3) หมู่ที่ 3	"	ขนาดกว้าง 4.00 เมตร ยาว 1,000 เมตร ตามแบบที่เทศบาลกำหนด	860,000	860,000	860,000	860,000	860,000	"	"	"
36	ก่อสร้างถนน คสล.สายแพรงกอ - เรียนต้นเดียว หมู่ที่ 3,4	"	ขนาดกว้าง 4.00 เมตร ยาว 2,600 เมตร ตามแบบที่เทศบาลกำหนด	2,250,000	2,250,000	2,250,000	2,250,000	2,250,000	"	"	"
37	ปรับปรุงซ่อมแซมถนนสายห้วยบ่าง - แพรงกอ (ซอย4) หมู่ที่ 3	"	ขนาดกว้าง 4.00 เมตร ยาว 1,500 เมตร ตามแบบที่เทศบาลกำหนด	450,000	450,000	-	-	-	"	"	"
38	ปรับปรุงซ่อมแซมถนนสายศาลา หมู่ที่ 5	"	ขนาดกว้าง 4.00 เมตร ยาว 1,200 เมตร ตามแบบที่เทศบาลกำหนด	720,000	720,000	-	-	-	"	"	"
39	ก่อสร้างถนน คสล.สายคานยาว - ห้วยหมี่ หมู่ที่ 4	"	ขนาดกว้าง 5.00 เมตร ยาว 800 เมตร ตามแบบที่เทศบาลกำหนด	850,000	850,000	850,000	850,000	850,000	"	"	"
40	ก่อสร้าง ถนน คสล.ทุ่งหนองบัว - ไสขมหมู่ หมู่ที่ 3,11	"	ขนาดกว้าง 5.00 เมตร ยาว 700 เมตร ตามแบบที่เทศบาลกำหนด	910,000	910,000	-	-	-	"	"	"
41	ก่อสร้างถนน คสล.สายคานยาว - บ้านกลาง หมู่ที่ 4	"	ขนาดกว้าง 5.00 เมตร ยาว 1,500 เมตร ตามแบบที่เทศบาลกำหนด	1,594,000	1,594,000	1,594,000	1,594,000	1,594,000	"	"	"
42	ก่อสร้างถนน คสล.สายทุ่งยาง - ห้วยลำธาร หมู่ที่ 4	"	ขนาดกว้าง 4.00 เมตร ยาว 1,000 เมตร ตามแบบที่เทศบาลกำหนด	1,417,000	1,417,000	-	-	-	"	"	"

ที่	โครงการ	วัตถุประสงค์	เป้าหมาย (ผลผลิตของโครงการ)	งบประมาณ						ตัวชี้วัด (KPI)	ผลที่คาดว่าจะ จะได้รับ	หน่วยงาน รับผิดชอบหลัก
				ปี 2566 (บาท)	ปี 2567 (บาท)	ปี 2568 (บาท)	ปี 2569 (บาท)	ปี 2570 (บาท)				
43	ก่อสร้างถนน คลส.สายห้วยหมี่ - น้ำตกฟ้าล้าน หมู่ที่ 4	เพื่อความสะดวก รวดเร็ว ปลอดภัยใน การเดินทาง คมนาคม ขนส่ง	ขนาดกว้าง 5.00 เมตร ยาว 1,000 เมตร ตามแบบที่เทศบาลกำหนด	870,000	870,000	-	-	-	ถนนได้ มาตรฐาน ตามแบบที่ เทศบาลกำหนด	ประชาชนได้รับความสะดวก รวดเร็ว และปลอดภัยในการ คมนาคม ขนส่ง	กองช่าง	
44	ก่อสร้างถนนใหม่สายสะพานสี่ต้น หมู่ที่ 14	"	ขนาดกว้าง 4.00 เมตร ยาว 1,000 เมตร ตามแบบที่เทศบาลกำหนด	400,000	400,000	-	-	-	"	"	"	
45	ก่อสร้างถนนใหม่สายแพรงก้อย - ทุ่งยาง หมู่ที่ 14	"	ขนาดกว้าง 4.00 เมตร ยาว 700 เมตร ตามแบบที่เทศบาลกำหนด	280,000	280,000	-	-	-	"	"	"	
46	ก่อสร้างถนน คลส.สายโคกเคียบ - หนองไฉยะ หมู่ที่ 5	"	ขนาดกว้าง 4.00 เมตร ยาว 550 เมตร ตามแบบที่เทศบาลกำหนด	477,000	477,000	-	-	-	"	"	"	
47	ก่อสร้างถนน คลส.สายเสียวัดาคา - ไสขมหมู่ หมู่ที่ 6	"	ขนาดกว้าง 4.00 เมตร ยาว 700 เมตร ตามแบบที่เทศบาลกำหนด	600,000	600,000	-	-	-	"	"	"	
48	ปรับปรุงซ่อมแซมถนน คลส.สาย เคียนเจาะ-ทุ่งหนองบัว หมู่ที่ 6	"	ตามแบบที่เทศบาลกำหนด ซ่อมสร้างไหล่ทาง คลส.ขนาดกว้าง ข้างละ 0.50 เมตร ยาว 550 เมตร	350,000	350,000	-	-	-	"	"	"	
49	ก่อสร้างถนน คลส.สายหนองโหมรง ไสหวัดาคา หมู่ที่ 6,13	"	ขนาดกว้าง 4.00 เมตร ยาว 1,080 เมตร ตามแบบที่เทศบาลกำหนด	936,000	936,000	936,000	936,000	936,000	"	"	"	
50	ก่อสร้างถนนใหม่ สายทุ่งยวน - ในเคียม หมู่ที่ 6,2	"	ขนาดกว้าง 4.00 เมตร ยาว 1,000 เมตร ตามแบบที่เทศบาลกำหนด	400,000	400,000	-	-	-	"	"	"	
51	ก่อสร้างถนน คลส.สายควนดินสอ - หน้าอำเภอ หมู่ที่ 7	"	ขนาดกว้าง 6.00 เมตร ยาว 1,500 เมตร ตามแบบที่เทศบาลกำหนด	2,800,000	2,800,000	2,800,000	2,800,000	2,800,000	"	"	"	
52	ก่อสร้างถนน คลส.ไสใหญ่ - ห้วยชัน หมู่ที่ 7	"	ขนาดกว้าง 4.00 เมตร ยาว 2,000 เมตร ตามแบบที่เทศบาลกำหนด	1,600,000	1,600,000	1,600,000	1,600,000	1,600,000	"	"	"	
53	ก่อสร้างถนน คลส.สายโคกโพธิ์ - หน้าค่าย หมู่ที่ 7	"	ขนาดกว้าง 4.00 เมตร ยาว 700 เมตร ตามแบบที่เทศบาลกำหนด	600,000	600,000	600,000	600,000	600,000	"	"	"	



ที่	โครงการ	วัตถุประสงค์	เป้าหมาย (ผลผลิตของโครงการ)	งบประมาณ					ตัวชี้วัด (KPI)	ผลที่คาดว่าจะได้รับ	หน่วยงาน รับผิดชอบหลัก
				ปี 2566 (บาท)	ปี 2567 (บาท)	ปี 2568 (บาท)	ปี 2569 (บาท)	ปี 2570 (บาท)			
54	ก่อสร้างถนน คลส.สายไฮสเกอ - ลักษณะ หมู่ที่ 7	เพื่อความสะดวก รวดเร็ว ปลอดภัยใน การเดินทาง คมนาคม ขนส่ง	ขนาดกว้าง 4.00 เมตร ยาว 700 เมตร ตามแบบที่เทศบาลกำหนด	600,000	600,000	-	-	-	ถนนได้ มาตรฐาน ตามแบบที่ เทศบาลกำหนด	ประชาชนได้รับความ ความสะดวกรวดเร็ว และปลอดภัยในการ คมนาคม ขนส่ง	กองช่าง
55	ก่อสร้างถนน คลส.สายโหละจั้งกระ - หัวท่อน หมู่ที่ 7	"	ขนาดกว้าง 4.00 เมตร ยาว 2,000 เมตร ตามแบบที่เทศบาลกำหนด	1,730,000	1,730,000	1,730,000	1,730,000	1,730,000	"	"	"
56	ก่อสร้างถนน คลส.สายซอยพัฒนา หมู่ที่ 8	"	ขนาดกว้าง 4.00 เมตร ยาว 300 เมตร ตามแบบที่เทศบาลกำหนด	390,000	390,000	-	-	-	"	"	"
57	ก่อสร้างถนน คลส.สายหนองหัว - หนองแปลงควาย หมู่ที่ 9	"	ขนาดกว้าง 4.00 เมตร ยาว 1,000 เมตร ตามแบบที่เทศบาลกำหนด	850,000	850,000	-	-	-	"	"	"
58	ก่อสร้างถนน คลส.สายสวนโหนด - หนอง หมู่ที่ 8	"	ขนาดกว้าง 4.00 เมตร ยาว 240 เมตร ตามแบบที่เทศบาลกำหนด	576,000	576,000	-	-	-	"	"	"
59	ก่อสร้างถนน คลส.สายหนองหัว - ควนโดน หมู่ที่ 9	"	ขนาดกว้าง 6.00 เมตร ยาว 700 เมตร ตามแบบที่เทศบาลกำหนด	500,000	500,000	-	-	-	"	"	"
60	ก่อสร้างถนนใหม่สายควนโดน - หนองเสม็ด หมู่ที่ 9	"	ขนาดกว้าง 4.00 เมตร ยาว 1,000 เมตร ตามแบบที่เทศบาลกำหนด	425,000	425,000	-	-	-	"	"	"
61	ก่อสร้างถนน คลส. สายควนจาง - ต้นยอม หมู่ที่ 10	"	ขนาดกว้าง 5.00 เมตร ยาว 1,650 เมตร ตามแบบที่เทศบาลกำหนด	1,650,000	1,650,000	1,650,000	1,650,000	1,650,000	"	"	"
62	ก่อสร้างถนน คลส.ซอยร่วมใจ - ควนจาง หมู่ที่ 10	"	ขนาดกว้าง 4.00 เมตร ยาว 1,200 เมตร ตามแบบที่เทศบาลกำหนด	1,920,000	1,920,000	-	-	-	"	"	"

ที่	โครงการ	วัตถุประสงค์	เป้าหมาย (ผลผลิตของโครงการ)	งบประมาณ					ตัวชี้วัด (KPI)	ผลที่คาดว่าจะ จะได้รับ	หน่วยงาน รับผิดชอบหลัก
				ปี 2566 (บาท)	ปี 2567 (บาท)	ปี 2568 (บาท)	ปี 2569 (บาท)	ปี 2570 (บาท)			
63	ก่อสร้างถนนสายโทรโนรา - ควนจาง (ขอย 2) หมู่ที่ 10	เพื่อความสะดวก รวดเร็ว ปลอดภัยใน การเดินทาง คมนาคม ขนส่ง	ขนาดกว้าง 3.00 เมตร ยาว 150 เมตร ตามแบบที่เทศบาลกำหนด	360,000	360,000	-	-	-	ถนนได้ มาตรฐาน ตามแบบที่ เทศบาลกำหนด	ประชาชนได้รับความ ความสะดวกรวดเร็ว และปลอดภัยในการ คมนาคม ขนส่ง	กองช่าง
64	ก่อสร้างถนน คลส. ถนนสายโทรโนรา - ควนจาง หมู่ที่ 10	"	ขนาดกว้าง 4.00 เมตร ยาว 1,300 เมตร ตามแบบที่เทศบาลกำหนด	1,385,000	1,385,000	1,385,000	1,385,000	1,385,000	"	"	"
65	ก่อสร้าง คลส.สายทุ่งหนองบัว - บ้านทุ่งยวน หมู่ที่ 11	"	ขนาดกว้าง 5.00 เมตร ยาว 750 เมตร ตามแบบที่เทศบาลกำหนด	1,500,000	1,500,000	1,500,000	1,500,000	1,500,000	"	"	"
66	ก่อสร้างถนน คลส.ถนนสายโทรโนรา- ควนจาง (ขอย3) หมู่ที่ 10	"	ขนาดกว้าง 3.00 เมตร ยาว 85 เมตร ตามแบบที่เทศบาลกำหนด	204,000	204,000	-	-	-	"	"	"
67	ก่อสร้างถนน คลส.สายชอຍบ้านชันนารา หมู่ที่ 12	"	ขนาดกว้าง 4.00 เมตร ยาว 1,063 เมตร ตามแบบที่เทศบาลกำหนด	1,133,500	1,133,500	1,133,500	1,133,500	1,133,500	"	"	"
68	ก่อสร้างถนนใหม่สายนารา - ไสป่าเปียง หมู่ที่ 12	"	ขนาดกว้าง 4.00 เมตร ยาว 500 เมตร ตามแบบที่เทศบาลกำหนด	650,000	650,000	-	-	-	"	"	"
69	ก่อสร้างถนน คลส.สายหนองช้าง - ไสม่วง หมู่ที่ 12	"	ขนาดกว้าง 4.00 เมตร ยาว 2,000 เมตร ตามแบบที่เทศบาลกำหนด	1,600,000	1,600,000	1,600,000	1,600,000	1,600,000	"	"	"
70	ก่อสร้างถนน คลส.สายหนองหญ้าปล้อง - ไสม่วง หมู่ที่ 12	"	ขนาดกว้าง 4.00 เมตร ยาว 1,000 เมตร ตามแบบที่เทศบาลกำหนด	1,600,000	1,600,000	-	-	-	"	"	"

ที่	โครงการ	วัตถุประสงค์	เป้าหมาย (ผลผลิตของโครงการ)	งบประมาณ					ตัวชี้วัด (KPI)	ผลที่คาดว่าจะได้รับ	หน่วยงาน รับผิดชอบหลัก
				ปี 2566 (บาท)	ปี 2567 (บาท)	ปี 2568 (บาท)	ปี 2569 (บาท)	ปี 2570 (บาท)			
71	ก่อสร้างถนน คสล.สายประจักษ์อุทิศ หมู่ที่ 3,14	เพื่อความสะดวก รวดเร็ว ปลอดภัยในการเดินทาง คมนาคมขนส่ง	ขนาดกว้าง 4.00 เมตร ยาว 1,100 เมตร ตามแบบที่เทศบาลกำหนด	1,170,000	1,170,000	1,170,000	1,170,000	1,170,000	ถนนได้มาตรฐานตามแบบที่เทศบาลกำหนด	ประชาชนได้รับความสะดวกรวดเร็ว และปลอดภัยในการคมนาคมขนส่ง	กองช่าง
72	ก่อสร้างถนน คสล.สายแพรงกอ - หัวไทร หมู่ที่ 4,14	"	ขนาดกว้าง 4.00 เมตร ยาว 1,550 เมตร ตามแบบที่เทศบาลกำหนด	1,240,000	1,240,000	1,240,000	1,240,000	1,240,000	"	"	"
73	ก่อสร้างถนน คสล.สายแพรงกอ - หัวบ่วง หมู่ที่ 14	"	ขนาดกว้าง 4.00 เมตร ยาว 1,120 เมตร ตามแบบที่เทศบาลกำหนด	1,195,000	1,195,000	1,195,000	1,195,000	1,195,000	"	"	"
74	ก่อสร้างท่อเหลี่ยม คสล.ถนนสายม่วงสู่ตำบล-ควนปริง หมู่ที่ 11	เพิ่มประสิทธิภาพการระบายน้ำ	ขนาด 1.80 x 1.80 ยาว 8.00 เมตร ชนิด 2 ช่องทาง	350,000	350,000	-	-	-	ร้อยละความพึงพอใจของประชาชน	ปัญหาท่วมขังลดลง	"

ที่	โครงการ	วัตถุประสงค์	เป้าหมาย (ผลผลิตของโครงการ)	งบประมาณ						ตัวชี้วัด (KPI)	ผลที่คาดว่าจะได้รับ	หน่วยงาน รับผิดชอบหลัก
				ปี 2566 (บาท)	ปี 2567 (บาท)	ปี 2568 (บาท)	ปี 2569 (บาท)	ปี 2570 (บาท)				
75	จัดวางผังเมืองรวมเทศบาลตำบลชุมพล	ส่งเจ้าหน้าที่เข้ารับ การฝึกอบรมการจัดทำ ผังเมือง	2 ครั้ง	15,000	15,000	-	-	-	กฎหมาย ด้านผังเมือง	บ้านเมืองมีความ เป็นระเบียบ เรียบร้อย	กองช่าง	
76	ติดตั้งไฟฟ้าส่องสว่าง หมู่ที่ 1-14	เพื่อให้มีไฟฟ้า สาธารณะและแสงสว่าง ที่เพียงพอ	ติดตั้งไฟฟ้าสาธารณะ หมู่ที่ 1-14	20,000	20,000	-	-	-	ร้อยละความ พึงพอใจของ ประชาชน	ประชาชนได้รับ ความปลอดภัยใน ชีวิตและทรัพย์สิน ปัญหาหน้าท่วมซึ่ง ลดลง	"	
77	ก่อสร้างคูระบายน้ำ คลส.บ้านดงม่วง - หมู่ที่ 5	เพิ่มประสิทธิภาพ การระบายน้ำ	ยาว 1,500 เมตร	1,000,000	1,000,000	-	-	-	"	"	"	
78	ก่อสร้างคูระบายน้ำ คลส.ถนนสาย สายแพรกยอ - กลางบ้าน หมู่ที่ 14	"	ยาว 900 เมตร	500,000	500,000	-	-	-	"	"	"	
79	ก่อสร้างคูระบายน้ำ คลส. หมู่ที่ 8	"	ยาว 300 เมตร	300,000	300,000	-	-	-	"	"	"	
80	ก่อสร้างท่อเหลี่ยมถนนสายชุมพล - หน้าค่าย หมู่ที่ 1	เพิ่มประสิทธิภาพ การระบายน้ำ	ขนาดกว้าง 1.50 เมตร ยาว 6.00 เมตร สูง 1.20 เมตร	250,000	250,000	-	-	-	"	"	"	
81	ก่อสร้างบ่อน้ำดื่ม หมู่ที่ 1 - 14	เพื่อแก้ปัญหาภัยแล้ง	จำนวน 2 ช่องทางพร้อมฝิว คลส. บ่อน้ำดื่มบ้านโคกอก จำนวน 1 บ่อ บ่อน้ำดื่มบ้านชุมพล จำนวน 1 บ่อ ตามแบบที่เทศบาลกำหนด	600,000	600,000	600,000	600,000	600,000	"	ประชาชนมีน้ำใช้ เพื่อการอุปโภค และบริโภค	"	
82	ก่อสร้างถนน คลส.สายเสถียาคา - ทุ่งยาว หมู่ที่ 6	เพื่อความสะดวก รวดเร็วปลอดภัยใน การเดินทาง คมนาคม ขนส่ง	ขนาดกว้าง 5.00 เมตร ยาว 812 เมตร ตามแบบที่เทศบาลกำหนด	1,160,000	1,160,000	1,160,000	1,160,000	1,160,000	ถนนได้ มาตรฐาน ตามแบบที่ เทศบาลกำหนด	ประชาชนได้รับความ สะดวกรวดเร็ว ปลอดภัยในการ คมนาคม	"	
83	ก่อสร้างถนน คลส.สายทุ่งยาน - ต้นเตียบ หมู่ที่ 6.2	"	ขนาดกว้าง 5.00 เมตร ยาว 812 เมตร ตามแบบที่เทศบาลกำหนด	1,150,000	1,150,000	1,150,000	1,150,000	1,150,000	"	"	"	

ที่	โครงการ	วัตถุประสงค์	เป้าหมาย (ผลผลิตของโครงการ)	งบประมาณ					ตัวชี้วัด (KPI)	ผลที่คาดว่าจะ จะได้รับ	หน่วยงาน รับผิดชอบหลัก
				ปี 2566 (บาท)	ปี 2567 (บาท)	ปี 2568 (บาท)	ปี 2569 (บาท)	ปี 2570 (บาท)			
84	บุกเบิกถนนหินคลุกสายทนมักปราง - หลังค่าย หมู่ที่ 7	เพื่อให้มีเส้นทางใช้ สัญจรไปมาเพิ่มมากขึ้น เพิ่มความสะดวกในการ เดินทางและขนส่ง	ผิวจราจรหินคลุกขนาดกว้าง 6.00 เมตร ยาว 1,500 เมตร ตามแบบที่เทศบาลกำหนด	2,800,000	2,800,000	2,800,000	2,800,000	2,800,000	ถนนได้ มาตรฐาน ตามแบบที่ เทศบาลกำหนด	ประชาชนได้รับความ สะดวกรวดเร็ว ปลอดภัยในการ คมนาคม	กองช่าง
85	ปรับปรุงถนน คสล.สายนารา - บ้านชั้น (ซอย) 1 หมู่ที่ 9	"	ขนาดกว้าง 2.00 เมตร ยาว 1,300 เมตร ตามแบบที่เทศบาลกำหนด	941,000	941,000	941,000	941,000	941,000	"	"	"
86	ก่อสร้างถนน คสล.สายแพรยกอ - บ้านชั้น ซอย 1 หมู่ที่ 14,3	"	ขนาดกว้าง 5.00 เมตร ยาว 1,000 เมตร ตามแบบที่เทศบาลกำหนด	3,200,000	3,200,000	3,200,000	3,200,000	3,200,000	"	"	"
87	ก่อสร้างถนน คสล.สายแพรยกอ - น้ำตกฟ้าถัน(ซอย2) หมู่ที่ 4,14	"	ขนาดกว้าง 4.00 เมตร ยาว 200 เมตร ตามแบบที่เทศบาลกำหนด	640,000	640,000	-	-	-	"	"	"
88	ปรับปรุงซ่อมแซมถนนสายความใหม่ - ห้วยไทร หมู่ที่ 2,4,6,9,13	"	ขนาดกว้าง 6.00 เมตร ยาว 2,000 เมตร ตามแบบที่เทศบาลกำหนด	500,000	500,000	500,000	500,000	500,000	"	"	"
89	ก่อสร้างสะพาน คสล. นบปลา - ห้วยบก หมู่ที่ 9	เพื่อให้การสัญจร การคมนาคมสะดวกขึ้น	ขนาดกว้าง 5.00 เมตร ยาว 30.00 เมตร ตามแบบที่เทศบาลกำหนด	2,000,000	2,000,000	2,000,000	2,000,000	2,000,000	สะพานได้ มาตรฐาน	"	"
90	ก่อสร้างระบบประปาหมู่บ้าน แบบบาดาลขนาดใหญ่ หมู่ที่ 2	เพิ่มประสิทธิภาพการ ให้บริการประปา	ก่อสร้างห้องถังเหล็กกับน้ำ งานชุดเจาะบ่อบาดาล ระบบการ ควบคุมการดูดจ่ายน้ำ พร้อม ท่อเมนประปา ฯลฯ	2,788,000	2,788,000	-	-	-	ร้อยละความ พึงพอใจ ประชาชน	ประชาชนมีน้ำ ใช้เพื่อการเกษตรและ และอุปโภคบริโภค	"

ที่	โครงการ	วัตถุประสงค์	เป้าหมาย (ผลผลิตของโครงการ)	งบประมาณ					ตัวชี้วัด (KPI)	ผลที่คาดว่าจะ จะได้รับ	หน่วยงาน รับผิดชอบหลัก
				ปี 2566 (บาท)	ปี 2567 (บาท)	ปี 2568 (บาท)	ปี 2569 (บาท)	ปี 2570 (บาท)			
91	ปรับปรุงซ่อมแซมระบบประปาหมู่บ้าน	"	ปรับปรุงซ่อมแซม ต่อเติมระบบประปาหมู่บ้าน 1-14	500,000	500,000	500,000	500,000	500,000	ร้อยละความพึงพอใจของประชาชน	ประชาชนมีน้ำสะอาดใช้เพื่อการอุปโภคบริโภค	กองช่าง
92	ปรับปรุงซ่อมแซมระบบประปาหมู่บ้าน(ควนก้อนซี้) หมู่ที่ 3	"	ปรับปรุงซ่อมแซมระบบตู้ควบคุมระบบกรองน้ำระบบไฟฟ้า ฯลฯ	550,000	550,000	-	-	-	"	"	"
93	ก่อสร้างระบบประปาหมู่บ้าน หมู่ที่ 6	เพิ่มประสิทธิภาพการให้บริการประชาชน	ก่อสร้างห้องถังเหล็กเก็บน้ำ งานชุดเจาะบ่อบาดาล,ระบบการควบคุมการดูดจ่ายน้ำ พร้อมท่อเมนประปา ฯลฯ	2,788,000	2,788,000	-	-	-	"	"	"
94	ก่อสร้างระบบประปาหมู่บ้าน หมู่ที่ 7	ให้บริการประชาชนอย่างมีประสิทธิภาพ	ปรับปรุงถังเหล็กเก็บน้ำ ถึงระบบเหล็กรูปทรงแมกซ์ ความจุ 20 ลบ.ม พร้อมระบบไฟฟ้า ระบบสูบลมส่งถังกรองและท่อเมนจำหน่าย ขนาด 1 1/2 ระยะทาง 450 เมตร	500,000	500,000	-	-	-	"	"	"
95	ก่อสร้างระบบประปาหมู่บ้าน หมู่ที่ 10	"	ก่อสร้างห้องถังเหล็กเก็บน้ำ งานชุดเจาะบ่อบาดาล,ระบบการควบคุมการดูดจ่ายน้ำ พร้อมท่อเมนประปา ฯลฯ	2,788,000	2,788,000	-	-	-	"	"	"

ที่	โครงการ	วัตถุประสงค์	เป้าหมาย (ผลผลิตของโครงการ)	งบประมาณ					ตัวชี้วัด (KPI)	ผลที่คาดว่าจะ จะได้รับ	หน่วยงาน รับผิดชอบหลัก
				ปี 2566 (บาท)	ปี 2567 (บาท)	ปี 2568 (บาท)	ปี 2569 (บาท)	ปี 2570 (บาท)			
96	ปรับปรุงซ่อมแซมระบบประปาหมู่บ้าน หมู่ที่ 12	เพื่อแก้ปัญหาการขาดแคลนน้ำเพื่อการอุปโภค	ปรับปรุงระบบประปาเดิม และงานต่อเติมท่อเมนประปา	500,000	500,000	-	-	-	ร้อยละความพึงพอใจของประชาชน	ประชาชนมีน้ำสะอาดใช้เพื่อการอุปโภคบริโภค	กองช่าง
97	ก่อสร้างระบบประปาหมู่บ้าน หมู่ที่ 13	"	แบบฝิวดินขนาดใหญ่	3,617,900	3,617,900	-	-	-	"	"	"
98	ก่อสร้างระบบประปาหมู่บ้านแบบฝิวดินขนาดใหญ่ หมู่ที่ 4	"	ก่อสร้างระบบประปาแบบฝิวดินขนาดตามแบบมาตรฐานกรมทรัพยากรน้ำ	3,617,900	3,617,900	3,617,900	3,617,900	3,617,900	"	"	"
99	ก่อสร้างระบบประปาหมู่บ้าน หมู่ที่ 9	"	ก่อสร้างระบบประปาแบบฝิวดินขนาดตามแบบมาตรฐานกรมทรัพยากรน้ำ	3,617,900	3,617,900	-	-	-	"	"	"
100	ปรับปรุงซ่อมแซมถนนสายชมพูพล - หัวยบัว หมู่ที่ 1,3,11	เพื่อความสะอาดการจราจร	ปรับปรุงซ่อมแซมผิวจราจร	9,000,000	9,000,000	9,000,000	9,000,000	9,000,000	ถนนได้มาตรฐานตามแบบที่	ประชาชนได้รับความสะดวก	"
101	ก่อสร้างถนนคอนกรีตเสริมเหล็ก สายลำทะ - โคกบาก หมู่ที่ 7	เพื่อความปลอดภัยในการเดินทาง คมนาคมขนส่ง	ซ่อมสร้างผิวจราจรแอสฟัลท์คอนกรีต กว้าง 6.00 เมตร ยาว 4,000 เมตร ตามแบบที่เทศบาลกำหนด	500,000	500,000	500,000	500,000	500,000	"	"	"
102	ปรับปรุงซ่อมแซมถนนสายชอยสามแสน หมู่ที่ 10	"	ปรับปรุงซ่อมแซม ขนากว้าง 3 เมตร ยาว 300 เมตรตามแบบที่กำหนด	100,000	100,000	100,000	100,000	100,000	"	"	"

ที่	โครงการ	วัตถุประสงค์	เป้าหมาย (ผลผลิตของโครงการ)	งบประมาณ					ตัวชี้วัด (KPI)	ผลที่คาดว่าจะ จะได้รับ	หน่วยงาน รับผิดชอบหลัก
				ปี 2566 (บาท)	ปี 2567 (บาท)	ปี 2568 (บาท)	ปี 2569 (บาท)	ปี 2570 (บาท)			
103	ปรับปรุงซ่อมแซมถนนสายหนองเสม็ด - บ้านซัน หมู่ที่ 4,3	เพื่อความสะดวกรวดเร็ว ปลอดภัยในการเดินทาง คมนาคมขนส่ง	ซ่อมสร้างผิวจราจรคอนกรีตเสริมเหล็ก ขนาดกว้าง 4.00 เมตร ยาว 84 เมตร	150,000	150,000	150,000	150,000	150,000	ถนนได้มาตรฐานตามแบบที่เทศบาลกำหนด	ประชาชนได้รับความสะดวกรวดเร็วปลอดภัยในการคมนาคม	กองช่าง
104	ปรับปรุงต่อเติม ถนนสายนารา - บ้านซัน หมู่ที่ 12		ขยายผิวจราจร คลส. ซ้ำงละ 0.50 ม. 3,000 ม.	2,250,000	2,250,000	2,250,000	2,250,000	2,250,000	"	"	"
105	ปรับปรุงต่อเติมท่อลอดเหลี่ยม คลส. ถนนสายคลองลำยาง - ทุ่งยาว หมู่ที่ 1 พร้อมแผงกั้นจราจร	"	ต่อเติมท่อลอดเหลี่ยม ขนาด 2.00 ม. x 2.00 ม. x 8.00 ม.	300,000	300,000	300,000	300,000	300,000	"	"	"
106	ปรับปรุงต่อเติมท่อลอดเหลี่ยม คลส. ถนนสายต้นธง - โสพัญาคา หมู่ที่ 11 พร้อมแผงกั้นจราจร	"	ต่อเติมท่อลอดเหลี่ยม ขนาด 2.00 ม. x 2.00 ม. x 6.00 ม.	250,000	250,000	250,000	250,000	250,000	"	"	"
107	ปรับปรุงภูมิทัศน์บริเวณสำนักงานเทศบาลตำบลชุมพล	เพื่อความสวยงามและร่มรื่นของสถานที่ราชการ	งานปรับปรุงพื้นที่บริเวณอาคารจัดซื้อจัดหาครุภัณฑ์และวัสดุต่างๆ เช่น ศาลา ม้านั่ง โต๊ะ เก้าอี้ ฯลฯ	500,000	500,000	500,000	500,000	500,000	"	สำนักงานเทศบาลตำบลชุมพลมีความสวยงาม	"
108	ปรับปรุงต่อเติมระบบประปาหมู่บ้าน หมู่ที่ 7 บ้านโคกสูง	เพิ่มประสิทธิภาพการให้บริการประปา	ปรับปรุงต่อเติมระบบประปา งานท่อถังสูง ถังกรองน้ำ ถังน้ำใส ฯลฯ	1,500,000	1,500,000	1,500,000	1,500,000	1,500,000	ร้อยละความพึงพอใจของประชาชน	ประชาชนมีน้ำใช้เพื่อการอุปโภคและบริโภค	"



ที่	โครงการ	วัตถุประสงค์	เป้าหมาย (ผลผลิตของโครงการ)	งบประมาณ					ตัวชี้วัด (KPI)	ผลที่คาดว่าจะ จะได้รับ	หน่วยงาน รับผิดชอบหลัก
				ปี 2566 (บาท)	ปี 2567 (บาท)	ปี 2568 (บาท)	ปี 2569 (บาท)	ปี 2570 (บาท)			
109	ก่อสร้างถนน คสล.สายแพทยเอก - หนองเสม็ด หมู่ที่ 14,3	เพื่อความสะดวก รวดเร็ว ปลอดภัยใน การเดินทาง คมนาคม ขนส่ง	ขนาดกว้าง 4.00 เมตร ยาว 1,140 เมตร ตามแบบที่เทศบาลกำหนด	-	-	-	-	-	ถนนได้ มาตรฐาน ตามแบบที่ เทศบาลกำหนด	ประชาชนได้รับตาม สะดวกรวดเร็ว ปลอดภัยในการ คมนาคม	กองช่าง
110	ก่อสร้างถนน คสล.สายหนองโพรง - ไสยภูค่า หมู่ที่ 13,6	"	ขนาดกว้าง 4.00 เมตร ยาว 755 เมตร ตามแบบที่เทศบาลกำหนด	2,416,000	-	-	-	-	"	"	"
111	ก่อสร้างถนน คสล.สายหนองญาติบึง - โสมวง หมู่ที่ 12	"	ขนาดกว้าง 4.00 เมตร ยาว 1,035 เมตร ตามแบบที่เทศบาลกำหนด	3,321,000	-	-	-	-	"	"	"
112	ก่อสร้างถนน คสล.สายโหละจิงกระ - ห้วยท้อน หมู่ที่ 7,3	"	ขนาดกว้าง 4.00 เมตร ยาว 3,950 เมตร ตามแบบที่เทศบาลกำหนด	6,320,000	6,320,000	-	-	-	"	"	"
113	ก่อสร้างถนนคอนกรีตเสริมเหล็ก สายลำทะ - โคกปาก หมู่ที่ 7	"	ขนาดกว้าง 4 เมตร ยาว 500 เมตร ตามแบบที่เทศบาลกำหนด	500,000	500,000	-	-	-	"	"	"
114	ปรับปรุงซ่อมแซมถนนสายหนองเสม็ด - บ้านขี้ หมู่ที่ 3,4	"	ซ่อมสร้างผิวจราจร คสล. ขนาดกว้าง 4 เมตร ยาว 84 เมตร ตามแบบที่ เทศบาลกำหนด	150,000	150,000	-	-	-	"	"	"
115	ปรับปรุงซ่อมแซมถนนสายนายเพิ่ม - หนองต หมู่ที่ 8	"	ซ่อมสร้างไหล่ทางคอนกรีตเสริมเหล็ก ยาว 30 เมตร ตามแบบเทศบาลกำหนด	300,000	300,000	-	-	-	"	"	"
116	ปรับปรุงซ่อมแซมถนนสายบปลา - โสมวง หมู่ที่ 8	"	ซ่อมสร้างไหล่ทางคอนกรีตเสริมเหล็ก ยาว 90 เมตร ตามแบบเทศบาลกำหนด	900,000	900,000	-	-	-	"	"	"
117	ก่อสร้างระบบประปาหมู่บ้านแบบ ผิวดินขนาดใหญ่ หมู่ที่ 4	เพิ่มประสิทธิภาพการให้ บริการประปา	ก่อสร้างระบบประปาแบบผิวดินขนาดใหญ่ ตามแบบมาตรฐาน	3,617,000	3,617,000	-	-	-	ร้อยละความพึง พอใจของประชาชน	ประชาชนมีน้ำใช้เพื่อ การอุปโภคบริโภค	"

ที่	โครงการ	วัตถุประสงค์	เป้าหมาย (ผลผลิตของโครงการ)	งบประมาณ					ตัวชี้วัด (KPI)	ผลที่คาดว่าจะ จะได้รับ	หน่วยงาน รับผิดชอบหลัก
				ปี 2566 (บาท)	ปี 2567 (บาท)	ปี 2568 (บาท)	ปี 2569 (บาท)	ปี 2570 (บาท)			
118	ปรับปรุงซ่อมแซมสถานีสูบน้ำด้วยพลังงานไฟฟ้าบ้านสวนโหนด หมู่ที่ 12	แก้ปัญหาการขาดเพื่อการอุปโภคบริโภค	ซ่อมแซมแท่งเหล็ก, รางสูบน้ำ, เครื่องสูบน้ำ, ท่อ, รางระบายน้ำ ฯลฯ	1,000,000	1,000,000	-	-	-	ร้อยละความพึงพอใจของประชาชน	ประชาชนมีน้ำใช้เพื่อการอุปโภคบริโภค	กองช่าง
119	โครงการปรับปรุงซ่อมแซมระบบประปาหมู่บ้าน บ้านสมวง หมู่ที่ 13	เพิ่มประสิทธิภาพการให้บริการประปา	ซ่อมเปลี่ยนท่อเมน ระบบไฟฟ้า ระบบดูดส่งน้ำประปา ฯลฯ	684,000	684,000	-	-	-	ร้อยละความพึงพอใจของประชาชน	ประชาชนมีน้ำใช้เพื่อการอุปโภคและบริโภค	กองช่าง
120	โครงการปรับปรุงซ่อมแซมระบบประปาหมู่บ้าน บ้านนารา หมู่ที่ 12	เพิ่มประสิทธิภาพการให้บริการประปา	ซ่อมเปลี่ยนท่อเมน, ระบบกรองน้ำ ระบบดูดส่งน้ำ ฯลฯ	555,000	555,000	-	-	-	ร้อยละความพึงพอใจของประชาชน	ประชาชนมีน้ำใช้เพื่อการอุปโภคและบริโภค	กองช่าง
121	ก่อสร้างสถานีฝายอนกประสงค์	เพื่อให้มีสถานที่สำหรับออกกักเลี้ยงเพื่อสุขภาพและจัดกิจกรรมต่างๆ	จำนวน 3 แห่ง	1,000,000	1,000,000	1,000,000	1,000,000	1,000,000	ร้อยละความพึงพอใจของประชาชน	มีสถานที่สำหรับออกกักเลี้ยงและจัดกิจกรรมต่างๆ	กองช่าง
122	ก่อสร้างศูนย์แสดงสินค้า OTOP	เพื่อเป็นศูนย์จำหน่าย OTOP และสินค้าอื่นๆ	จำนวน 1 แห่ง	2,000,000	2,000,000	2,000,000	2,000,000	2,000,000	"	ประชาชนมีสถานที่จัดแสดงสินค้าและจำหน่าย	สำนักปลัด กองช่าง
123	ปรับปรุง ต่อเติมอาคารเอนกประสงค์สำนักงานเทศบาลชุมพล	เพื่อปรับปรุงต่อเติมอาคารเอนกประสงค์ให้มีความสะดวกในการจัดกิจกรรมต่างๆ	ปรับปรุง ต่อเติมอาคารเดิม ต่อเติม ห้องเก็บของ ห้องน้ำ กั้นสาด หลังคา ฯลฯ	500,000	500,000	500,000	500,000	500,000	"	อาคารเอนกประสงค์มีความพร้อมในการทำกิจกรรมต่างๆ	สำนักปลัด กองช่าง
124	ถมดินปลูกขอยปูลอย หมู่ที่ 7	เพื่อให้เกิดความสะดวกในการสัญจร	ถมดินปลูกขอยขนาดกว้าง 4 เมตร ยาว 500 เมตร	100,000	100,000	100,000	100,000	100,000	ร้อยละความพึงพอใจของประชาชน	ประชาชนได้รับความสะดวกในการเดินทาง	กองช่าง

ที่	โครงการ	วัตถุประสงค์	เป้าหมาย (ผลผลิตของโครงการ)	งบประมาณ					ตัวชี้วัด (KPI)	ผลที่คาดว่าจะ จะได้รับ	หน่วยงาน รับผิดชอบหลัก
				ปี 2566 (บาท)	ปี 2567 (บาท)	ปี 2568 (บาท)	ปี 2569 (บาท)	ปี 2570 (บาท)			
125	ปรับปรุงซ่อมแซมถนนสายหนองเกาะ- ในบ้านชุมพล หมู่ที่ 1	เพื่อความสะดวกรวดเร็ว ปลอดภัยในการเดินทาง คมนาคม	ซ่อมสร้างผิวจราจรคอนกรีตเสริม เหล็ก ขนาดกว้าง 4 เมตร ยาว 1,600 เมตร หน้า 0.15 เมตร พร้อมไหล่ทางวัสดุตัดเลือกข้างละ 0.50 เมตร	4,016,000	-	-	-	-	ถนนได้ มาตรฐาน ตามแบบที่ เทศบาลกำหนด	ประชาชนได้รับความ สะดวกรวดเร็ว ปลอดภัยในการ คมนาคม	กองช่าง
126	ปรับปรุงซ่อมแซมถนนสายสวนโหนด- นารา หมู่ที่ 8	เพื่อความสะดวกรวดเร็ว ปลอดภัยในการเดินทาง	ซ่อมสร้างผิวจราจรพาราแอสฟัลท์ คอนกรีต ขนาดกว้าง 5 เมตร ยาว 1,090 เมตร หน้า 0.05 เมตร	2,931,000	-	-	-	-	ถนนได้ มาตรฐาน ตามแบบที่ เทศบาลกำหนด	ประชาชนได้รับความ สะดวกรวดเร็ว ปลอดภัยในการ คมนาคม	กองช่าง
127	ปรับปรุงซ่อมแซมถนนสายตำบลปริง- ลักษณะ หมู่ที่ 5,10	"	ซ่อมสร้างผิวจราจรคอนกรีต เสริมเหล็ก ขนาดกว้าง 4-5 เมตร ยาว 1,735 เมตร หน้า 0.15 เมตร พร้อมไหล่ทางวัสดุตัดเลือก ข้างละ 0.50 เมตร	4,899,000	-	-	-	-	"	"	"
128	ปรับปรุงซ่อมแซมถนนสายในเคียม- เคียนเจาะ หมู่ที่ 2	"	ซ่อมสร้างผิวจราจรคอนกรีตเสริม เหล็กขนาดกว้าง 4 เมตร ยาว 1,425 เมตร หน้า 0.15 เมตร พร้อมไหล่ ทางวัสดุตัดเลือก ข้างละ 0.50 เมตร	4,709,000	-	-	-	-	"	"	"

ที่	โครงการ	วัตถุประสงค์	เป้าหมาย (ผลผลิตของโครงการ)	งบประมาณ					ตัวชี้วัด (KPI)	ผลที่คาดว่าจะได้รับ	หน่วยงาน รับผิดชอบหลัก
				ปี 2566 (บาท)	ปี 2567 (บาท)	ปี 2568 (บาท)	ปี 2569 (บาท)	ปี 2570 (บาท)			
129	ปรับปรุงซ่อมแซมถนนสายตำบลง- เสถียรประชา หมู่ที่ 6,11	เพื่อความสะดวกการจราจร ปลอดภัยในการเดินทาง	ซ่อมสร้างผิวจราจรคอนกรีตเสริม เหล็กขนาดกว้าง 5 เมตร ยาว 1,180 เมตร ทน 0.15 เมตร พร้อมไหล่ ทางวัสดุตัดเลือก ข้างละ 0.50 เมตร	5,133,000	-	-	-	-	ถนนได้ มาตรฐาน ตามแบบที่ เทศบาลกำหนด	ประชาชนได้รับความสะดวก รวดเร็ว ปลอดภัยในการ คมนาคม	กองช่าง
130	ปรับปรุงซ่อมแซมถนนสายโคกยาง- ควนใหม่ หมู่ที่ 2	เพื่อความสะดวกการจราจร ปลอดภัยในการเดินทาง	ซ่อมสร้างผิวจราจรคอนกรีตเสริม เหล็กขนาดกว้าง 3 เมตร ยาว 1,000 เมตร ทน 0.15 เมตร พร้อมไหล่ ทางวัสดุตัดเลือก ข้างละ 0.50 เมตร	2,520,000	2,520,000	-	-	-	"	"	"
131	ปรับปรุงซ่อมแซมถนนสายควนดินสอด - หมกปราง หมู่ที่ 7	"	ซ่อมสร้างผิวจราจรคอนกรีต เสริมเหล็ก ขนาดกว้าง 4-5 เมตร ยาว 1,735 เมตร ทน 0.15 เมตร พร้อมไหล่ทางวัสดุตัดเลือก ข้างละ 0.50 เมตร	5,200,000	-	-	-	-	"	"	"
รวม	131 โครงการ	-	-	176,342,100	140,069,100	87,621,300	87,621,300	87,612,300	-	-	-

รายละเอียดโครงการพัฒนา

แผนพัฒนาท้องถิ่น (พ.ศ. 2566-2570)

เทศบาลตำบลชุมพล อำเภอศรีนครินทร์ จังหวัดพัทลุง

ยุทธศาสตร์จังหวัดที่ 3 การพัฒนาคุณภาพ สังคมคุณธรรม ภูมิเมืองแห่งภูมิปัญญาและสุขภาพยั่งยืน

ยุทธศาสตร์การพัฒนาขององค์กรปกครองส่วนท้องถิ่น ในเขตจังหวัด ยุทธศาสตร์ที่ 1 การเสริมสร้างความมั่นคง , ยุทธศาสตร์ที่ 5 การพัฒนาและเสริมสร้างศักยภาพการมนุษย์

2. ยุทธศาสตร์การพัฒนาคุณภาพคนและชุมชนให้มีความเข้มแข็ง มีความมั่นคง ปลอดภัยในชีวิตและทรัพย์สิน

2.1 แผนงานบริหารงานทั่วไป

ที่	โครงการ	วัตถุประสงค์	เป้าหมาย (ผลผลิตของโครงการ)	งบประมาณ					ตัวชี้วัด (KPI)	ผลที่คาดว่าจะได้รับ	หน่วยงาน รับผิดชอบ หลัก
				2566 (บาท)	2567 (บาท)	2568 (บาท)	2569 (บาท)	2570 (บาท)			
1	โครงการสร้างความปรองดอง สมานฉันท์	1) เพื่อปกป้องและเทิดทูล สถาบันหลักของชาติ 2) เพื่อเสริมสร้างความรัก ความสามัคคี การอยู่ร่วมกัน อย่างสันติ 3) เพื่อลดหรือขจัดความ ขัดแย้งในชุมชน	อบรมให้ความรู้ในการ สถาบันและการสร้าง ความสามัคคีให้แก่ตัว แทนเยาวชน 14 หมู่บ้าน หมู่ละ 5 คน และเจ้าหน้าที่ผู้ รับผิดชอบรวม 80 คน	30,000 (บาท)	30,000 (บาท)	30,000 (บาท)	30,000 (บาท)	30,000 (บาท)	จำนวนผู้ เข้ารับ การ อบรม: เป้าหมาย ที่กำหนด	สร้างความรักความ สามัคคี ลดปัญหา ความขัดแย้ง / ความ รุนแรงในพื้นที่	สำนักปลัด

ที่	โครงการ	วัตถุประสงค์	เป้าหมาย (ผลผลิตของโครงการ)	งบประมาณ					ตัวชี้วัด (KPI)	ผลที่คาดว่าจะได้รับ	หน่วยงาน รับผิดชอบ หลัก
				2566 (บาท)	2567 (บาท)	2568 (บาท)	2569 (บาท)	2570 (บาท)			
2	โครงการจิตอาสาทำดีเพื่อแผ่นดิน	1) เพื่อปกป้องและเทิดทูลสถาบันหลักของชาติ 2) เพื่อเสริมสร้างความรักความสามัคคี การอยู่ร่วมกันอย่างสันติ 3) เพื่อลดหรือขจัดความขัดแย้งในชุมชน	นำจิตอาสาจัดกิจกรรมบำเพ็ญ ตัดหญ้า/ตัดแต่งกิ่งไม้ ทางในเขตพื้นที่ใน ทางในเขตพื้นที่ใน สำคัญของชาติ ครั้งละ	15,000	15,000	15,000	15,000	15,000	จำนวน ผู้เข้าร่วม กิจกรรม: เป้าหมาย ที่กำหนด	สร้างความรักความ สามัคคี ลดปัญหา ความขัดแย้ง/ความ รุนแรงในพื้นที่	สำนักปลัด
3	โครงการสร้างความสามัคคี ทำดีเพื่อแผ่นดิน	1) เพื่อปกป้องและเทิดทูลสถาบันหลักของชาติ 2) เพื่อเสริมสร้างความรักความสามัคคี การอยู่ร่วมกันอย่างสันติ 3) เพื่อลดหรือขจัดความขัดแย้งในชุมชน	นำประชาชนจัดกิจกรรม ปลูกต้นไม้สองข้างทาง ในเขตพื้นที่ ในโอกาส วันสำคัญของชาติ ครั้งละ 50 คน	15,000	15,000	15,000	15,000	15,000	จำนวน ผู้เข้าร่วม กิจกรรม: เป้าหมาย ที่กำหนด	สร้างความรักความ สามัคคี ลดปัญหา ความขัดแย้ง/ความ รุนแรงในพื้นที่	สำนักปลัด

ที่	โครงการ	วัตถุประสงค์	เป้าหมาย (ผลผลิตของโครงการ)	งบประมาณ					ตัวชี้วัด (KPI)	ผลที่คาดว่าจะได้รับ	หน่วยงาน รับผิดชอบ หลัก
				2566 (บาท)	2567 (บาท)	2568 (บาท)	2569 (บาท)	2570 (บาท)			
4	โครงการจัดกิจกรรมเฉลิมพระเกียรติ	เพื่อแสดงถึงความจงรักภักดี และสำนึกในพระมหากรุณาธิคุณของพระมหากษัตริย์พระราชินีพระราชินีพระบรมวงศานุวงศ์	จิตอาสาและประชาชนจัดกิจกรรมบำเพ็ญสาธารณประโยชน์/ประดับสัญลักษณ์ต่างๆเฉลิมพระเกียรติเนื่องในมหามงคลต่างๆ	100,000	100,000	100,000	100,000	100,000	จำนวนผู้เข้าร่วมกิจกรรม: เป้าหมายที่กำหนด	สำนักปลัด	
รวม	4 โครงการ	-	-	160,000	160,000	160,000	160,000	160,000	-	-	

- ยุทธศาสตร์จังหวัดที่ 3 การพัฒนาคุณภาพ สังคมคุณธรรม ภูมิปัญญาและสุขภาพอย่างยั่งยืน
- ยุทธศาสตร์การพัฒนาขององค์กรปกครองส่วนท้องถิ่น ในเขตจังหวัด ยุทธศาสตร์ที่ 1 การเสริมสร้างความมั่นคง , ยุทธศาสตร์ที่ 5 การพัฒนาและเสริมสร้างศักยภาพทรัพยากรมนุษย์
2. ยุทธศาสตร์การพัฒนาคุณภาพคนและชุมชนให้มีความเข้มแข็ง มีคุณภาพชีวิตและทรัพย์สิน
- 2.2 แผนงานการรักษาความสงบภายใน

ที่	โครงการ	วัตถุประสงค์	เป้าหมาย (ผลผลิตของโครงการ)	งบประมาณ					ตัวชี้วัด (KPI)	ผลที่คาดว่าจะได้รับ	หน่วยงาน รับผิดชอบ หลัก
				2566 (บาท)	2567 (บาท)	2568 (บาท)	2569 (บาท)	2570 (บาท)			
1	โครงการการแพทย์ฉุกเฉิน เทศบาลตำบลชุมพล	เพิ่มประสิทธิภาพการ ผู้ประสบเหตุ ณ จุด เกิดเหตุตลอด 24 ชม.	จัดทีมกู้ชีพฉุกเฉินให้ การช่วยเหลือผู้ประสบ เหตุ ณ จุดเกิดเหตุ 24 ชม.	600,000	600,000	600,000	600,000	600,000	น้าส่ง ผู้บาดเจ็บ ทั้งหมด ร้อยละ90	ลดการเสียชีวิตและ พิการจากอุบัติเหตุ ต่างๆ	สำนักปลัด
2	โครงการติดตั้งกล้องวงจรปิด CCTV	เพื่อควบคุมปัญหาที่อาจ เกิดจากอาชญากรรมและ ปัญหาเสพติดและบันทึก เหตุการณ์ต่างๆที่เกิดขึ้น	กล้องวงจรปิด จำนวน 8 ตัว	1,000,000	1,000,000	1,000,000	1,000,000	1,000,000	ระดับปัญหา อาชญากรรม ยาเสพติด	สามารถควบคุมดูแล ปัญหาอาชญากรรม ปัญหาเสพติด	"
3	โครงการฝึกอบรม อาสาสมัครป้องกันภัยฝ่ายพลเรือน	เพื่อสร้างความมั่นคง ปลอดภัย ดูแลชีวิตและ ทรัพย์สินของประชาชน	สมาชิก อปพร. 30 คน	50,000	50,000	50,000	50,000	50,000	ระดับความรู้ เพิ่มขึ้น	อปพร. มีความรู้ เพิ่มขึ้น	"
4	โครงการฝึกอบรมการเตรียมความพร้อม รับมือรับมือสถานการณ์ภัย	เพื่อให้ประชาชนมีความรู้ และสามารถป้องกันรับมือ สถานการณ์ภัยได้	ประชาชนเข้าอบรม 60 คน	40,000	40,000	40,000	40,000	40,000	"	-ประชาชนสามารถรับมือกับสถานการณ์ภัยที่อาจ จะเกิดขึ้นได้	"



ที่	โครงการ	วัตถุประสงค์	เป้าหมาย (ผลผลิตของโครงการ)	งบประมาณ					ตัวชี้วัด (KPI)	ผลที่คาดว่าจะได้รับ	หน่วยงาน รับผิดชอบ หลัก
				2566 (บาท)	2567 (บาท)	2568 (บาท)	2569 (บาท)	2570 (บาท)			
5	โครงการจัดตั้งศูนย์เฉพาะกิจ ป้องกันและลดอุบัติเหตุช่วง เทศกาลปีใหม่	-ป้องกันและลดอุบัติเหตุ ทางถนนในช่วงเทศกาล ปีใหม่	1 ศูนย์	25,000	25,000	25,000	25,000	25,000	ระดับความ ปลอดภัย	สามารถลดและป้องกัน อุบัติเหตุ	สำนักปลัด
6	โครงการจัดตั้งศูนย์เฉพาะกิจ ป้องกันและลดอุบัติเหตุช่วง เทศกาลสงกรานต์	-ป้องกันและลดอุบัติเหตุ ทางถนนในช่วงเทศกาล สงกรานต์	1 ศูนย์	25,000	25,000	25,000	25,000	25,000	"	สามารถลดและป้องกัน อุบัติเหตุ	"
7	โครงการช่วยเหลือประชาชน ตามอำนาจหน้าที่	เพื่อให้การช่วยเหลือ ประชาชนตามอำนาจ หน้าที่	ประชาชนที่ได้รับความ เดือดร้อนได้รับการ แก้ปัญหา	200,000	200,000	200,000	200,000	200,000	จำนวนปัญหา ที่ได้รับ การแก้ไข	-ประชาชนได้รับการ ช่วยเหลือเมื่อประสบภัย	"
8	โครงการฝึกซ้อมดับเพลิงและอพยพ หนีภัยภายในสำนักงานเทศบาล ตำบลชุมพล	เพื่อให้พนักงานเทศบาล ตำบลชุมพล มีความรู้ สามารถดับเพลิงและ อพยพหนีภัย	พนักงานเทศบาล พนักงานจ้าง ผู้ปฏิบัติงานภายใน เทศบาลตำบลชุมพล	20,000	20,000	20,000	20,000	20,000	ระดับความรู้ ในการดับเพลิง และหนีภัย	พนักงาน ทด.ชุมพล มีความรู้ในการดับเพลิง และอพยพหนีภัย	"
9	โครงการฝึกอบรมจัดตั้ง อปพร.	เพื่อจัดตั้ง อปพร.	อปพร. จำนวน 10 คน	50,000	50,000	50,000	50,000	50,000	จำนวน อปพร.	มี อปพร.เพิ่มขึ้น	"

ที่	โครงการ	วัตถุประสงค์	เป้าหมาย (ผลผลิตของโครงการ)	งบประมาณ						ตัวชี้วัด (KPI)	ผลที่คาดว่าจะได้รับ	หน่วยงาน รับผิดชอบ หลัก
				2566 (บาท)	2567 (บาท)	2568 (บาท)	2569 (บาท)	2570 (บาท)				
10	โครงการศูนย์ปฏิบัติการร่วมการช่วยเหลือประชาชนของ อบท. ช่วยเหลือประชาชน อบท. อ.ศรีนครินทร์ ดำเนินงาน ศูนย์ช่วยเหลือประชาชน ตามอำนาจหน้าที่	เพื่อสนับสนุนการขับเคลื่อน ให้ อบท. ในพื้นที่ อ.ศรีนครินทร์ ดำเนินงาน ศูนย์ช่วยเหลือประชาชน ตามอำนาจหน้าที่	ประชาชนมีสถานที่กลาง ในการขอรับข้อมูลและ วิธีการขอรับช่วยเหลือ ด้านต่างๆ	40,000	40,000	40,000	40,000	40,000	จำนวน ปัญหาของ ประชาชน	มีศูนย์ปฏิบัติการร่วม ในการช่วยเหลือ ประชาชน	สำนักปลัด	
11	โครงการอบรมให้ความรู้ธนาคารน้ำใต้ดิน	เพื่อให้ประชาชนมีความรู้ เกี่ยวกับธนาคารน้ำใต้ดิน เพื่อป้องกันน้ำท่วมและ ป้องกันภัยแล้ง	ประชาชน	30,000	30,000	30,000	30,000	30,000	ระดับ ความรู้	ประชาชนมีความรู้เกี่ยวกับธนาคารน้ำใต้ดิน	"	
12	โครงการฝึกอบรมและป้องกันและลดอุบัติเหตุทางถนน	เพื่อให้ประชาชนมีความรู้ ในการป้องกันและลด อุบัติเหตุทางถนน	เด็กและเยาวชน อปพร. แกนนำชุมชน	25,000	25,000	25,000	25,000	25,000	ระดับความรู้	ประชาชนมีความรู้ในการป้องกันและลด อุบัติเหตุทางถนน	สำนักปลัด	
13	โครงการจัดซื้อถังเคมีดับเพลิง	เพื่อให้มีเครื่องมือในการดับเพลิงเบื้องต้น	3 ถึง	7,000	7,000	7,000	7,000	7,000	จำนวน ถังดับเพลิง	มีเครื่องมือในการดับเพลิง	สำนักปลัด	

ที่	โครงการ	วัตถุประสงค์	เป้าหมาย (ผลผลิตของโครงการ)	งบประมาณ					ตัวชี้วัด (KPI)	ผลที่คาดว่าจะได้รับ	หน่วยงาน รับผิดชอบ หลัก
				2566 (บาท)	2567 (บาท)	2568 (บาท)	2569 (บาท)	2570 (บาท)			
14	โครงการจัดซื้อรถดับเพลิง	เพื่อให้มีรถดับเพลิงพร้อม เครื่องมือในการดับเพลิง	1 คัน	3,000,000	3,000,000	3,000,000	3,000,000	3,000,000	รถดับเพลิง	มีรถดับเพลิงพร้อม เครื่องมือ ประชาชนมีความ ปลอดภัยในชีวิตและ ทรัพย์สิน	สำนักปลัด
15	จัดตั้งศูนย์เฉพาะกิจช่วยเหลือ ผู้ประสบสาธารณภัย	เพื่อป้องกันการเกิด สาธารณภัยและบรรเทา ความเดือดร้อนจาก สาธารณภัย	ประชาชน 14 หมู่บ้าน ตำบลชุมพล	100,000	100,000	100,000	100,000	100,000	ปัญหา ความเดือดร้อน ของประชาชน ลดลง	ประชาชนได้รับความ ปลอดภัยและมีคุณภาพ ชีวิตที่ดี	"
16	โครงการฝึกอบรมการเตรียมความ พร้อมรับมือสาธารณภัย	เพื่อให้ประชาชนมีความรู้ และสามารถป้องกัน รับมือ สาธารณภัยได้	ประชาชน 14 หมู่บ้าน	30,000	30,000	30,000	30,000	30,000	"	ประชาชนสามารถรับ มือกับสถานการณ์ที่จะ เกิดขึ้นได้	"
17	โครงการฝึกอบรมและศึกษาดูงาน ธนาคารน้ำใต้ดิน	เพื่อให้ประชาชนมีความรู้ เกี่ยวกับธนาคารน้ำใต้ดิน เพื่อป้องกันน้ำท่วมและ ป้องกันภัย	ผู้นำชุมชนและประชาชน มีความรู้ความเข้าใจ เกี่ยวกับธนาคารน้ำใต้ ดิน	50,000	50,000	50,000	50,000	50,000	"	ประชาชนมีความรู้ กับธนาคารน้ำใต้ดิน	"

ที่	โครงการ	วัตถุประสงค์	เป้าหมาย (ผลผลิตของโครงการ)	งบประมาณ					ตัวชี้วัด (KPI)	ผลที่คาดว่าจะได้รับ	หน่วยงาน รับผิดชอบ หลัก
				2566 (บาท)	2567 (บาท)	2568 (บาท)	2569 (บาท)	2570 (บาท)			
18	โครงการสนับสนุนค่าใช้จ่ายวิทยาลัยป้องกันและบรรเทาสาธารณภัยจัดอบรม อปพร.	เพื่อสนับสนุนการจัดอบรม เพื่อให้ประชาชนเข้าร่วม อบรม อปพร.	วิทยาลัยป้องกันและ บรรเทาสาธารณภัยจัด อบรม อปพร. ให้ ประชาชนของ ทต. ชุมพล	30,000	30,000	30,000	30,000	30,000	จำนวน อปพร.ที่ รับการอบรม	จำนวน อปพร. เพิ่มขึ้น	สำนักปลัด
19	โครงการสนับสนุนค่าใช้จ่ายองค์กรปกครองส่วนท้องถิ่นจัดอบรม อปพร.	เพื่อสนับสนุนการจัดอบรม เพื่อให้ประชาชนเข้าร่วม อบรม อปพร.	องค์กรปกครองส่วนท้องถิ่น อื่นจัดอบรม อปพร. โดยมีประชาชนของ ทต.ชุมพลเข้าร่วมอบรม	30,000	30,000	30,000	30,000	30,000	จำนวน อปพร.ที่ผ่าน การอบรม	มีจำนวน อปพร. เพิ่มขึ้น	"
20	โครงการติดตั้งกระจกโค้ง	เพื่อลดอุบัติเหตุทางถนน	กระจกโค้ง จำนวน 14 จุด	70,000	70,000	70,000	70,000	70,000	อุบัติเหตุ ลดลง	ประชาชนมีความปลอดภัย ภัยในการใช้ถนน	"
21	โครงการติดตั้งเบาะนั่งนิรภัยสำหรับเด็กในบ้าน 14 หมู่บ้าน	เพื่อให้มีเบาะนั่งนิรภัย สำหรับเด็กในบ้าน	ถึงดับเพลิง 14 แห่ง	30,000	30,000	30,000	30,000	30,000	จำนวน ถังดับเพลิง	มีเครื่องมือพร้อม ในการดับเพลิง	"
22	โครงการเยาวชนอาสาจราจร	เพื่อสร้างความมั่นคง ปลอดภัย ดูแลชีวิตและ ทรัพย์สินของประชาชน	ฝึกอบรมเยาวชนอาสา จราจร จำนวน 30 คน	15,000	15,000	15,000	15,000	15,000	จำนวน ผู้เข้าร่วม กิจกรรม: เป้าหมายที่ กำหนด	ประชาชนมีความ ปลอดภัยในชีวิตและ ทรัพย์สิน	"
รวม	22 โครงการ	-	-	5,692,000	5,467,000	5,467,000	5,467,000	5,467,000	-	-	-

- ยุทธศาสตร์จังหวัดที่ 3 การพัฒนาคุณภาพ สังคมคุณธรรม สุเมียงแห่งภูมิปัญญาและสุขภาพอย่างยั่งยืน
- ยุทธศาสตร์การพัฒนาขององค์กรปกครองส่วนท้องถิ่น ในเขตจังหวัด ยุทธศาสตร์ที่ 5 การพัฒนาและเสริมสร้างศักยภาพทรัพยากรมนุษย์
2. ยุทธศาสตร์การพัฒนาคุณภาพคนและชุมชนให้มีความเข้มแข็ง มีความมั่นคง ปลอดภัยในชีวิตและทรัพย์สิน

### 2.3 แผนงานการศึกษา

ที่	โครงการ	วัตถุประสงค์	เป้าหมาย (ผลผลิตของโครงการ)	งบประมาณ					ตัวชี้วัด (KPI)	ผลที่คาดว่าจะได้รับ	หน่วยงาน รับผิดชอบหลัก
				2566 (บาท)	2567 (บาท)	2568 (บาท)	2569 (บาท)	2570 (บาท)			
1	โครงการสนับสนุนค่าใช้จ่าย การบริหารสถานศึกษา ค่าอาหารกลางวัน (ศพด.)	เพื่อเป็นค่าอาหารกลางวัน สำหรับเด็กเล็ก ศพด.	เด็กเล็ก ศพด. 3 แห่ง	1,600,000	1,600,000	1,176,000	1,176,000	1,200,000	ร้อยละของเด็ก ที่มีพัฒนาการ สมส่วน	-เด็กนักเรียนมีสุขภาพ คุณภาพชีวิตที่ดี	กองการศึกษา
2	โครงการสนับสนุนค่าใช้จ่าย การบริหารสถานศึกษา ค่าจัดการเรียนการสอน (รายหัว)	เพื่อเป็นค่าจัดการเรียน การสอน	เด็กเล็ก ศพด. 3 แห่ง	484,500	484,500	408,000	408,000	408,000	ร้อยละระดับ ความพึงพอใจ ของประชาชน	เด็กปฐมวัยได้รับการ ส่งเสริมด้านการจัด การเรียนการสอน	"
3	โครงการสนับสนุนค่าใช้จ่าย การบริหารสถานศึกษา ค่าส่งเสริมศักยภาพการจัดการศึกษา	เพื่อส่งเสริมศักยภาพการ จัดการศึกษา	ครูผู้ดูแลเด็ก ศพด. 3 แห่ง	16,000	16,000	16,000	16,000	16,000	"	-ผู้ดูแลเด็กมีศักยภาพ ในการจัดการเรียน การสอน	"
4	โครงการสนับสนุนค่าใช้จ่าย การบริหารสถานศึกษา ค่าใช้จ่ายในการจัดการศึกษา สำหรับศูนย์พัฒนาเด็กเล็ก (ค่าเครื่องแบบนักเรียน)	เพื่อสนับสนุนรูปแบบ นักเรียนให้แก่ผู้เรียน	เด็กเล็ก ศพด. 3 แห่ง	484,500	484,500	408,000	408,000	408,000	"	เด็กปฐมวัยมีความพร้อม ในการเรียนรู้	"

ที่	โครงการ	วัตถุประสงค์	เป้าหมาย (ผลผลิตของโครงการ)	งบประมาณ					ตัวชี้วัด (KPI)	ผลที่คาดว่าจะได้รับ	หน่วยงาน รับผิดชอบ หลัก
				2566 (บาท)	2567 (บาท)	2568 (บาท)	2569 (บาท)	2570 (บาท)			
5	โครงการสนับสนุนค่าใช้จ่าย การบริหารสถานศึกษา ค่าใช้จ่ายในการจัดการศึกษา สำหรับศูนย์พัฒนาเด็กเล็ก (ค่ากิจกรรมพัฒนาผู้เรียน)	เพื่อเพิ่มกระบวนการเรียนรู้ ด้านวิชาการเสริมจาก ห้องเรียน ที่คนศึกษา กิจกรรมคุณธรรม จริยธรรม และสารสนเทศ	เด็กเล็ก ศพด. 3 แห่ง	484,500	484,500	408,000	408,000	408,000	ร้อยละระดับ ความพึงพอใจ ของประชาชน	เด็กปฐมวัยมี ประสบการณ์ใน การเรียนรู้เพิ่มขึ้น	กองการศึกษา
6	โครงการสนับสนุนค่าใช้จ่าย การบริหารสถานศึกษา ค่าใช้จ่ายในการจัดการศึกษา สำหรับศูนย์พัฒนาเด็กเล็ก (ค่าหนังสือเรียน)	เด็กปฐมวัยมีหนังสือแบบ เรียนและสอดคล้องกับหลัก การจัดประสบการณ์การ ศึกษาปฐมวัย	เด็กเล็ก ศพด. 3 แห่ง	484,500	484,500	408,000	408,000	ร้อยละระดับ ความพึงพอใจ ของประชาชน	เด็กปฐมวัยมี ประสบการณ์ใน การเรียนรู้เพิ่มขึ้น	"	
7	โครงการสนับสนุนค่าใช้จ่าย การบริหารสถานศึกษา ค่าใช้จ่ายในการจัดการศึกษา สำหรับศูนย์พัฒนาเด็กเล็ก (ค่าอุปกรณ์การเรียน)	เด็กปฐมวัยมีหนังสือแบบ เรียนและสอดคล้องกับหลัก การจัดประสบการณ์การ ศึกษาปฐมวัย	เด็กเล็ก ศพด. 3 แห่ง	484,500	484,500	408,000	408,000	ร้อยละระดับ ความพึงพอใจ ของประชาชน	เด็กปฐมวัยมี ประสบการณ์ใน การเรียนรู้เพิ่มขึ้น	"	
8	จัดซื้ออาหารเสริม (นม)	จัดหาอาหารเสริม(นม) สำหรับเด็ก - ชั้น ป.6	เด็กเล็ก ศพด. 3 แห่ง เด็กเล็ก- นักเรียน ชั้น ป.6 โรงเรียน	1,600,000	1,600,000	1,647,360	1,647,360	1,647,360	"	-นักเรียนมีสุขภาพและ คุณภาพชีวิตที่ดี	"

ที่	โครงการ	วัตถุประสงค์	เป้าหมาย (ผลผลิตของโครงการ)	งบประมาณ					ตัวชี้วัด (KPI)	ผลที่คาดว่าจะได้รับ	หน่วยงาน รับผิดชอบ หลัก
				2566 (บาท)	2567 (บาท)	2568 (บาท)	2569 (บาท)	2570 (บาท)			
9	โครงการเฝ้าระวังและส่งเสริมพัฒนาการเด็กปฐมวัย	เพื่อให้เด็กปฐมวัยได้รับการคัดกรองตามช่วงวัย	เด็กปฐมวัย, ครูผู้ดูแลเด็ก ผู้ปกครอง	30,000	30,000	30,000	30,000	30,000	ร้อยละระดับความพึงพอใจของประชาชน	ครูผู้ดูแลเด็กและผู้ปกครอง มีความรู้ในการเฝ้าระวังและส่งเสริมพัฒนาเด็กปฐมวัย	กองการศึกษา
10	โครงการเข้าร่วมการแข่งขันกีฬาซีเกมส์พัฒนาเด็กเลิศระดับอำเภอ "จตุรมิตรสัมพันธ์"	1. เพื่อส่งเสริมให้เด็กมีกิจกรรมเคลื่อนไหวร่างกาย 2. เพื่อจัดประสบการณ์การเรียนรู้ของเด็ก 3. เพื่อสร้างความสัมพันธ์อันดีระหว่างเด็กนักเรียน ครูผู้ดูแลเด็กและผู้ปกครอง	เด็กปฐมวัย, ครูผู้ดูแลเด็ก ผู้ปกครอง	15,000	15,000	25,000	25,000	25,000	"	เด็กได้ออกกำลังกาย ได้แสดงออก ได้รับการพัฒนาทางด้าน และได้ทำกิจกรรมร่วมกับ กับครูและผู้ปกครอง	"
11	โครงการจัดการแข่งขันกีฬาซีเกมส์พัฒนาเด็กเลิศระดับอำเภอ "จตุรมิตรสัมพันธ์"	1. เพื่อส่งเสริมให้เด็กมีกิจกรรมเคลื่อนไหวร่างกายจัดประสบการณ์การเรียนรู้ของเด็ก 3. เพื่อสร้างความสัมพันธ์อันดีระหว่างเด็กนักเรียน ครูผู้ดูแลเด็กและผู้ปกครอง	เด็กปฐมวัย, ครูผู้ดูแลเด็ก ผู้ปกครอง	50,000	50,000	50,000	50,000	50,000	"	เด็กได้ออกกำลังกาย ได้แสดงออก ได้รับการพัฒนาทางด้าน และได้ทำกิจกรรมร่วมกับ กับครูและผู้ปกครอง	"

ที่	โครงการ	วัตถุประสงค์	เป้าหมาย (ผลผลิตของโครงการ)	งบประมาณ					ตัวชี้วัด (KPI)	ผลที่คาดว่าจะได้รับ	หน่วยงาน รับผิดชอบ หลัก
				2566 (บาท)	2567 (บาท)	2568 (บาท)	2569 (บาท)	2570 (บาท)			
12	โครงการจัดงานวันแม่	-สร้างจิตสำนึกการระลึกถึงพระคุณแม่	ศพด.จัดกิจกรรมวันแม่ ปีละ 1 ครั้ง	15,000	15,000	15,000	15,000	15,000	ร้อยละระดับความพึงพอใจของประชาชน	-เด็กเล็กมีความกตัญญูเคารพนับถือ ระลึกถึงพระคุณแม่	กองการศึกษา
13	โครงการปฐมนิเทศเด็กและผู้ปกครอง ศพด. สังกัดเทศบาลตำบลชุมพล	-เพื่อสร้างแรงจูงใจและให้ความรู้แก่เด็กและผู้ปกครองในการเตรียมความพร้อมสำหรับศึกษาต่อระดับที่สูงขึ้น	เด็กและผู้ปกครอง 300	60,000	60,000	30,000	30,000	30,000	"	-เด็กและผู้ปกครองมีความตั้งใจและความรู้ในการเตรียมความพร้อมในการศึกษาระดับที่สูงขึ้น	"
14	โครงการวันเด็กแห่งชาติ	-ให้เด็ก/เยาวชนในพื้นที่มีกิจกรรมที่เป็นประโยชน์	เด็กและเยาวชนในพื้นที่	100,000	100,000	100,000	100,000	100,000	"	-เด็กมีความกล้าแสดงออก	"
15	โครงการจัดหาสื่อการเรียนการสอนวัสดุการศึกษา และเครื่องเล่นพัฒนาการเด็ก	-เพื่อให้เด็กมีพัฒนาการเรียนรู้ที่ดี	เด็กเล็กในศูนย์พัฒนาเด็กเล็ก	30,000	30,000	50,000	50,000	50,000	"	-เด็กมีพัฒนาการที่ดีเหมาะสม มีทักษะการเรียนรู้เพิ่มขึ้น	"
16	โครงการสังคมไทยร่วมกันคืนครุฑให้ศิษย์ฯ	-เพื่อเชิญ ยกย่องครูสอนดี	ครูในพื้นที่ตำบลชุมพล	10,000	10,000	10,000	10,000	10,000	"	-มีบุคลากรที่มีคุณภาพ	"
17	โครงการศึกษาดูงานด้านพลังงานทดแทน	-เพื่อศึกษารเรียนรู้และเป็นแนวทางนำมาใช้ในศูนย์พัฒนาเด็กเล็กและชุมชน	30 คน	50,000	50,000	50,000	50,000	50,000	"	-ศูนย์พัฒนาเด็กเล็กและชุมชนมีแหล่งพลังงานทดแทน	"



ที่	โครงการ	วัตถุประสงค์	เป้าหมาย (ผลผลิตของโครงการ)	งบประมาณ						ตัวชี้วัด (KPI)	ผลที่คาดว่าจะได้รับ	หน่วยงาน รับผิดชอบหลัก
				2566 (บาท)	2567 (บาท)	2568 (บาท)	2569 (บาท)	2570 (บาท)				
18	โครงการคัดเลือกเด็กดีศรีท้องถิ่น- เด็กดีศรีอุบลรัตน์ฯ	-เพื่อคัดเลือกตัวแทนนักเรียน ในการสอบแข่งขันเรียนต่อ	นักเรียน โรงเรียนสังกัด สพฐ.ในเขตเทศบาล	10,000	10,000	5,000	5,000	5,000	ร้อยละระดับ ความพึงพอใจ ของประชาชน	-มีนักเรียนเป็นตัวแทน ชุมชนในการสอบ แข่งขันเรียนต่อ	กองการศึกษา	
19	โครงการอบรมทักษะวิชาการพัฒนา คุณภาพชีวิตแก่เด็กและเยาวชน	1.เพิ่มทักษะความรู้ ความ เข้าใจด้านวิชาการแก่เด็กและ เยาวชนในเขตตำบลชุมพล 2.ให้เด็กและเยาวชนต่าง ชุมชนได้พบปะแลกเปลี่ยน ความคิดเห็นร่วมกัน	นักเรียนโรงเรียนสังกัด สพฐ.ในเขตเทศบาล ตำบลชุมพล	50,000	50,000	50,000	50,000	50,000	"	1.เด็กและเยาวชนใน ตำบลชุมพลมีทักษะ ความรู้วิชาการต่างๆ เพิ่มมากขึ้น 2.เด็กและเยาวชน ต่างชุมชนได้พบปะ และเปลี่ยนความ คิดเห็นกัน	"	
20	โครงการศูนย์เรียนรู้สำหรับเด็ก ปฐมวัย	-เพื่อเป็นแหล่งเรียนรู้ของ เด็กปฐมวัย	เด็กปฐมวัยของ ศพต. สังกัดเทศบาลตำบล ชุมพล	30,000	30,000	30,000	30,000	30,000	"	-เด็กปฐมวัยได้ศึกษา หาความรู้ มีความรู้ เพิ่มขึ้น	"	
21	โครงการศึกษาเรียนรู้นอกสถานที่ สำหรับเด็กปฐมวัย	เพื่อส่งเสริมและกระตุ้น ให้เด็กเกิดการเรียนรู้	เด็กเล็กศูนย์พัฒนาเด็ก สังกัดเทศบาลตำบล ชุมพล	25,000	25,000	35,000	40,000	40,000	"	เด็กได้รับความรู้และ สนุกสนานกับการ เรียนรู้นอกสถานที่	"	

ที่	โครงการ	วัตถุประสงค์	เป้าหมาย (ผลผลิตของโครงการ)	งบประมาณ						ตัวชี้วัด (KPI)	ผลที่คาดว่าจะได้รับ	หน่วยงาน รับผิดชอบ หลัก
				2566 (บาท)	2567 (บาท)	2568 (บาท)	2569 (บาท)	2570 (บาท)				
22	โครงการให้ความรู้การก้าวสู่ ประชาคมอาเซียน	-เพื่อสร้างความรู้ความเข้าใจ ในการก้าวสู่ประชาคมอาเซียน	นักเรียนและประชาชน ในเขตเทศบาล ตำบลชุมพล	60,000	60,000	60,000	60,000	60,000	ร้อยละระดับ ความพึงพอใจ ของประชาชน	นักเรียนและประชาชน มีความรู้และเข้าใจใน ในการเป็นประชาคม อาเซียน	กองการศึกษา	
23	โครงการอยู่ค่ายกลางวันของ นักเรียนปฐมวัย	1.ส่งเสริมเด็กปฐมวัยใน ศพด. มีการพัฒนาด้านร่างกาย อารมณ์ จิตใจ สติปัญญา และสังคม ตามวัย 2.เตรียมความพร้อมปฐมวัย ศึกษาต่อได้กระตือรือร้น ประเมินที่ศึกษาปีที่ 1 3.สร้างความสัมพันธ์อันดี ระหว่างครู นักเรียน ระหว่างครู นักเรียน	ครู นักเรียนปฐมวัย ผู้ปกครอง ศพด. สังกัดเทศบาล ตำบลชุมพล	25,000	25,000	25,000	25,000	25,000	"	1.เด็กปฐมวัย มี พัฒนาการด้านต่างๆ เหมาะสมตามวัย 2.ผู้ปกครองให้ ความสำคัญและ มีส่วนร่วมใน กิจกรรมพัฒนาเด็ก 3.ได้รับการสนับสนุน จากผู้ปกครองและ ชุมชน -เด็กปฐมวัยมีประสบ- การณ์ในทักษะด้าน สังคมและการเรียนรู้	"	
24	โครงการเข้าร่วมการแข่งขันทักษะ ทางวิชาการสำหรับเด็กปฐมวัย	เพื่อเพิ่มพัฒนาการทางด้าน สังคมและการเรียนรู้สำหรับเด็ก ปฐมวัย	30 คน	50,000	50,000	50,000	50,000	50,000	"		"	

ที่	โครงการ	วัตถุประสงค์	เป้าหมาย (ผลผลิตของโครงการ)	งบประมาณ					ตัวชี้วัด (KPI)	ผลที่คาดว่าจะได้รับ	หน่วยงาน รับผิดชอบ หลัก
				2566 (บาท)	2567 (บาท)	2568 (บาท)	2569 (บาท)	2570 (บาท)			
25	โครงการเสริมทักษะงานศิลปะ สำหรับเด็กปฐมวัย	-ส่งเสริมศักยภาพการคิด สร้างสรรค์และจินตนาการ	เด็กเล็ก ศพต. สังกัดเทศบาลตำบลชุมพล	15,000	15,000	15,000	15,000	15,000	ร้อยละ ความพึงพอใจ ของประชาชน	-เด็กมีจินตนาการและ ความคิดสร้างสรรค์ ผ่านงานศิลปะ	กองการศึกษา
26	โครงการศึกษาดูงานเศรษฐกิจ พอเพียงเพื่ออาหารปลอดภัยใน ศูนย์พัฒนาเด็กเล็ก	-เพื่อให้ความรู้แก่กลุ่มเป้า หมายในการปลูกผักที่ใช้ ในการประกอบอาหาร ของศูนย์พัฒนาเด็กเล็กสังกัด เพื่อปรับปรุงพื้นที่เตรียมสถานที่ ก่อสร้างอาคาร ศพต.บ้านซัน	เด็กเล็ก ศพต. สังกัดเทศบาลตำบลชุมพล	60,000	60,000	60,000	60,000	60,000	"	-เด็กปฐมวัยได้ รับประทานผักปลอด สารพิษ มีประโยชน์ ต่อสุขภาพ	"
27	โครงการปรับปรุงพื้นที่ถมดินบริเวณ ก่อสร้างอาคาร ศพต.บ้านซัน	จัดสภาพแวดล้อมให้เหมาะสม กับเครื่องเล่นพัฒนาการเด็ก	ศพต.บ้านซัน	300,000	300,000	300,000	300,000	300,000	"	มีสถานที่พร้อมสำหรับ ก่อสร้างอาคารศูนย์ พัฒนาเด็กเล็ก	"
28	โครงการปรับปรุงต่อเติมสนาม เด็กเล่นในร่ม	เพื่อเป็นแหล่งเรียนรู้ให้แก่ เด็กและเพิ่มพัฒนาการเด็ก ในทุกด้าน	ศพต. บ้านซัน	200,000	200,000	200,000	200,000	200,000	"	ศพต. มีสภาพแวดล้อม เหมาะสมและเด็ก สามารถเล่นอย่างมี ความสุข	"
29	โครงการจัดหาเครื่องเล่นสนาม		ศพต.บ้านโคกสูง, ศพต. บ้านซัน ศพต.บ้านต้นธง	600,000	600,000	600,000	600,000	600,000	"	เด็กมีพัฒนาการที่ สมวัย	"

ที่	โครงการ	วัตถุประสงค์	เป้าหมาย (ผลผลิตของโครงการ)	งบประมาณ					ตัวชี้วัด (KPI)	ผลที่คาดว่าจะได้รับ	หน่วยงาน รับผิดชอบ หลัก
				2566 (บาท)	2567 (บาท)	2568 (บาท)	2569 (บาท)	2570 (บาท)			
30	จัดซื้อพัดลมติดตั้งอาคาร ศพต. บ้านชั้น	เพื่อจัดให้มีสภาพแวดล้อม ที่เหมาะสมในการเรียนรู้ และเพิ่มศักยภาพในการ การเรียนการสอน	ศพต. บ้านชั้น	50,000	50,000	50,000	50,000	50,000	ร้อยละระดับ ความพึงพอใจ ของประชาชน	เด็กมีศักยภาพในการ เรียนรู้เพิ่มขึ้น	กองการศึกษา
31	จัดซื้อเครื่องสูบน้ำอัตโนมัติ ศพต. บ้านชั้น	เพื่อสูบน้ำเก็บไว้ใช้และ อำนวยความสะดวกในการ ในการใช้น้ำของ ศพต.	ศพต. บ้านชั้น	5,000	5,000	5,000	5,000	5,000	"	ศูนย์พัฒนาเด็กเล็กมีน้ำ ใช้เพียงพอและมีความ สะดวกเพิ่มขึ้น	"
32	จัดซื้อเครื่องฉีดน้ำแรงดันสูง	เพื่อใช้ทำความสะอาด บริเวณศูนย์พัฒนาเด็กเล็ก	จำนวน 1 เครื่อง สำหรับ ศูนย์พัฒนาเด็กเล็ก 1 แห่ง	15,000	15,000	15,000	15,000	15,000	"	ศูนย์พัฒนาเด็กเล็กมี สภาพแวดล้อมเอื้อ อำนวยต่อการเรียนรู้ เด็กและเยาวชนมี คุณภาพชีวิตที่ดี	"
33	จัดซื้อเครื่องเล่นประจำสนาม เด็กเล่น	เพื่อพัฒนาสุขภาพเด็ก และเยาวชน	เครื่องเด็กเล่น จำนวน 15 รายการ ใช้กับศูนย์พัฒนาเด็กเล็ก	150,000	150,000	150,000	150,000	150,000	"	เด็กและเยาวชนมี คุณภาพชีวิตที่ดี	"
34	โครงการจัดตั้งโรงเรียนอนุบาล สังกัดเทศบาลตำบลชุมพล	เพื่อส่งเสริมการจัดการศึกษา ภายในท้องถิ่น	เด็กนักเรียนภายในตำบล ชุมพลและพื้นที่ใกล้เคียง	5,000,000	5,000,000	5,000,000	5,000,000	5,000,000	"	มีความเท่าเทียมในการ ศึกษาแก่เด็ก	"
35	โครงการติดตั้งเครื่องปรับอากาศ ภายในอาคาร ศพต. บ้านต้นธง	เด็กพักผ่อนเต็มที่พร้อมจะ รับการเรียนรู้	ศพต. บ้านต้นธง	60,000	60,000	60,000	60,000	60,000	"	เพิ่มการเรียนรู้และ เพิ่มพัฒนาการให้แก่เด็ก	"

ที่	โครงการ	วัตถุประสงค์	เป้าหมาย (ผลผลิตของโครงการ)	งบประมาณ					ตัวชี้วัด (KPI)	ผลที่คาดว่าจะได้รับ	หน่วยงาน รับผิดชอบ หลัก
				2566 (บาท)	2567 (บาท)	2568 (บาท)	2569 (บาท)	2570 (บาท)			
36	โครงการห้องเรียนอัจฉริยะ	เพื่อให้ผู้เรียนเข้าถึงการจัดการเรียนการสอนที่ทันสมัย สามารถจัดการเรียนรู้อัตโนมัติได้มาตลอด	ศพด. บ้านโคกสูง	350,000	350,000	350,000	350,000	350,000	ระดับความพึงพอใจของประชาชน	ผู้เรียนเข้าถึงเทคโนโลยี เพิ่มกระบวนการเรียนรู้	"
37	โครงการสร้างสนามเด็ก เด็กเล่นตามหลัก Brain Based Learning	เพื่อเสริมสร้างพัฒนาการร่างกาย อารมณ์ สังคม และสติปัญญา	ศพด. บ้านโคกสูง	100,000	100,000	100,000	100,000	100,000	ร้อยละระดับความพึงพอใจของผู้ปกครอง	เด็กมีความสุข ได้รับการเพิ่มพลังสมอง มีการพัฒนาการทุกด้าน	"
38	โครงการสร้างสระว่ายน้ำ ขนาดกลาง	เพื่อฝึกให้เด็กสามารถว่ายน้ำ เอาชีวิตรอดจากการประสบ อันตราย	ศพด. บ้านโคกสูง	90,000	90,000	90,000	90,000	90,000	ร้อยละระดับความพึงพอใจของประชาชน	เด็กสามารถว่ายน้ำ เอาชีวิตรอดจากการประสบเหตุทางน้ำ	"
39	โครงการจัดซื้อกล้องดิจิทัลสำหรับ ถ่ายภาพ	เพื่อจัดเก็บภาพกิจกรรมในการ รายงานผลการจัดการศึกษา	ศพด. บ้านโคกสูง	50,000	50,000	50,000	50,000	50,000	ระดับความพึงพอใจของประชาชน	ระบบการรายงานผล การจัดการศึกษามีประสิทธิภาพเพิ่มขึ้น	"
40	โครงการจัดซื้อโต๊ะอาหาร สำหรับศพด. บ้านโคกสูง	เพื่อมีอุปกรณ์ทางโภชนาการ ที่เพียงพอต่อกับเด็ก	ศพด. บ้านโคกสูง	50,000	50,000	50,000	50,000	50,000	ร้อยละระดับความพึงพอใจของผู้ปกครอง	มีอุปกรณ์ทางโภชนาการที่พอเพียงต่อความต้องการ	"

ที่	โครงการ	วัตถุประสงค์	เป้าหมาย (ผลผลิตของโครงการ)	งบประมาณ					ตัวชี้วัด (KPI)	ผลที่คาดว่าจะได้รับ	หน่วยงาน รับผิดชอบ หลัก
				2566 (บาท)	2567 (บาท)	2568 (บาท)	2569 (บาท)	2570 (บาท)			
41	โครงการติดตั้งเครื่องปรับอากาศในอาคารหลังใหม่	เพื่อให้เด็กอยู่ในสภาพแวดล้อมที่เหมาะสมแอื้อต่อการใช้สุขภาพจิตและกายที่ดี	ศพต.บ้านโคกสูง	100,000	100,000	100,000	100,000	100,000	อาคารเรียนสะอาด เรียบร้อยเอื้อต่อการเรียนการสอนเด็กมีสุขภาพกายและจิตที่ดี	กองการศึกษา	
42	โครงการจ้างครูสอนภาษาอังกฤษ	เพื่อพัฒนาด้านภาษาอังกฤษแก่เด็ก	ศพต.บ้านซัน, ศพต.บ้านต้น ศพต.บ้านโคกสูง	360,000	360,000	360,000	360,000	360,000	ร้อยละระดับ ความพึงพอใจ ของประชาชน	"	
43	โครงการจัดหาปั้มน้ำ ขนาด 1 แรง และท่อถึงกับน้ำพร้อมอุปกรณ์	เพื่อให้ศพต.บ้านซันมีน้ำใช้เพียงพอ	ศพต.บ้านซัน	30,000	30,000	30,000	30,000	30,000	ความพึงพอใจ ของประชาชน	"	
44	โครงการติดตั้งเครื่องปรับอากาศภายในอาคาร ศพต.บ้านซัน	เด็กที่พ่อแม่ที่พร้อมจะรับการเรียนรู้	ศพต. บ้านซัน	60,000	60,000	60,000	60,000	60,000	ศพต.บ้านซัน มีน้ำใช้ เพียงพอ	"	
45	โครงการจัดทำศูนย์เรียนรู้แบบพอเพียง (บ้านต้นไม้) เล่นตามรอยพ่อ	เพื่อส่งเสริมพัฒนาการทั้ง 4 ด้าน	ศพต.บ้านซัน	-	-	60,000	60,000	60,000	เพิ่มการเรียนรู้และ เพิ่มพัฒนาการให้แก่เด็ก	"	
46	อุดหนุนค่าอาหารกลางวัน สำหรับเด็กนักเรียน	-จัดอาหารกลางวัน สำหรับเด็กเล็ก - ชั้นป.6	อุดหนุนงบประมาณให้ รร.วัดทุ่งยา(สิริราษฎร์สามัคคี) รร.บ้านควนดินสอด, รร.บ้านซัน รร. อนุบาลศรีนครินทร์	3,000,000	3,000,000	3,000,000	3,000,000	3,000,000	ผู้เรียนมีพัฒนาการพร้อม ทั้ง 4 ด้าน -เด็กเล็กมีสุขภาพ และคุณภาพชีวิตที่ดี	กองการศึกษา รร.สังกัด สพฐ.	

ที่	โครงการ	วัตถุประสงค์	เป้าหมาย (ผลผลิตของโครงการ)	งบประมาณ						ตัวชี้วัด (KPI)	ผลที่คาดว่าจะได้รับ	หน่วยงาน รับผิดชอบ หลัก
				2566 (บาท)	2567 (บาท)	2568 (บาท)	2569 (บาท)	2570 (บาท)				
47	โครงการเข้าร่วมการอบรมพบทวนการจัดทำแผน หลักสูตรและงานประกันคุณภาพภายในสถานศึกษาระดับอำเภอ	เพื่อให้ครู บุคลากรทางการศึกษา ผู้สนับสนุนการจัดการศึกษามีความรู้เรื่องการจัดทำแผน หลักสูตรและงานประกันคุณภาพภายในสถานศึกษาไปในทิศทางเดียวกันในอำเภอศรีนครินทร์	กองการศึกษาและศูนย์พัฒนาเด็กเล็กสังกัดเทศบาลตำบลชุมพล	60,000	60,000	60,000	60,000	60,000	ร้อยละของบุคลากรมีความเข้าใจในงานหลักสูตรและงานประกันคุณภาพภายในสถานศึกษา มากขึ้น	ครู บุคลากรทางการศึกษา ผู้สนับสนุนการจัดการศึกษามีความรู้เรื่องการจัดทำแผน หลักสูตรและงานประกันคุณภาพภายในสถานศึกษา	กองการศึกษา	
48	โครงการอบรมพบทวนการจัดทำแผน หลักสูตรและงานประกันคุณภาพภายในสถานศึกษาระดับอำเภอ	เพื่อให้ครู บุคลากรทางการศึกษา ผู้สนับสนุนการจัดการศึกษามีความรู้เรื่องการจัดทำแผน หลักสูตรและงานประกันคุณภาพภายในสถานศึกษาไปในทิศทางเดียวกันในอำเภอศรีนครินทร์	"	60,000	60,000	60,000	60,000	60,000	ร้อยละของบุคลากรมีความเข้าใจในงานหลักสูตรและงานประกันคุณภาพภายในสถานศึกษา มากขึ้น	ครู บุคลากรทางการศึกษา ผู้สนับสนุนการจัดการศึกษามีความรู้เรื่องการจัดทำแผน หลักสูตรและงานประกันคุณภาพภายในสถานศึกษา	"	
49	โครงการพัฒนาศักยภาพบุคลากรทางการศึกษาด้านคอมพิวเตอร์และการใช้เทคโนโลยีในการพัฒนาการศึกษาและการสื่อสาร	เพิ่มศักยภาพการจัดการศึกษา	"	100,000	100,000	100,000	100,000	100,000	ร้อยละระดับความพึงพอใจ	บุคลากรทางการศึกษา การศึกษามีศักยภาพเพิ่มขึ้น	"	

ที่	โครงการ	วัตถุประสงค์	เป้าหมาย (ผลผลิตของโครงการ)	งบประมาณ					ตัวชี้วัด (KPI)	ผลที่คาดว่าจะได้รับ	หน่วยงาน รับผิดชอบ หลัก
				2566 (บาท)	2567 (บาท)	2568 (บาท)	2569 (บาท)	2570 (บาท)			
50	โครงการพัฒนาด้านสติปัญญาของผู้เรียนโดยผู้ปกครองมีส่วนร่วม	พัฒนาสติปัญญาผู้เรียนและการมีส่วนร่วม	ศพต. บ้านขัน	3,000	3,000	3,000	3,000	3,000	ร้อยละระดับ ความพึง พอใจ	ส่งเสริมการจัดการ ศึกษาแบบมีส่วนร่วม	กองการศึกษา
51	โครงการจัดประชุมผู้ปกครองและกรรมการสถานศึกษา	ประชาสัมพันธ์การดำเนินงานของศูนย์พัฒนาเด็กเล็ก และจัดการศึกษาแบบมีส่วนร่วม	ศพต. บ้านขัน	10,000	10,000	10,000	10,000	10,000	ร้อยละระดับ ความพึง พอใจ	ส่งเสริมการจัด การศึกษาแบบมีส่วนร่วม ร่วมและรับทราบการ ดำเนินงานของศูนย์ พัฒนาเด็กเล็ก	"
52	โครงการอุดหนุนเศรษฐกิจพอเพียงแก่สถานศึกษาในพื้นที่ตำบลชุมพล	สนับสนุนโครงการเศรษฐกิจพอเพียงแก่สถานศึกษา สำหรับการต่อยอดสู่ชุมชน	สถานศึกษาในเขต เทศบาลตำบลชุมพล	80,000	80,000	80,000	80,000	80,000	ร้อยละระดับ ความพึง พอใจ	ชุมชนได้รับการ ถ่ายทอดความรู้เรื่อง เศรษฐกิจพอเพียง	"
53	โครงการรับโอนสถานศึกษาขั้นพื้นฐานแก่องค์กรปกครองส่วนท้องถิ่น	การจัดการศึกษาขั้นพื้นฐานขององค์กรปกครองส่วนท้องถิ่น	กองการศึกษา เทศบาล ตำบลชุมพล	15,000,000	15,000,000	15,000,000	15,000,000	15,000,000	"	จากสถานศึกษาและ นักเรียนได้รับองค์ ความรู้วิชาการ องค์กรปกครองส่วน ท้องถิ่นมีสถานศึกษา สำหรับจัดการศึกษา ขั้นพื้นฐาน	"
รวม	53 โครงการ	-	-	46,606,500	32,206,500	31,502,360	31,507,360	31,531,360	-	-	-



ยุทธศาสตร์จังหวัดที่ 3 การพัฒนาคุณภาพ สังคมคุณธรรม ภูมิ้องแห่งภูมิปัญญาและสุขภาพอย่างยั่งยืน

ยุทธศาสตร์การพัฒนาขององค์กรปกครองส่วนท้องถิ่น ในเขตจังหวัด ยุทธศาสตร์ที่ 1 การเสริมสร้างความเป็นคน , ยุทธศาสตร์ที่ 5 การพัฒนาและเสริมสร้างศักยภาพทรัพยากรมนุษย์

2. ยุทธศาสตร์การพัฒนาคุณภาพคนและชุมชนให้มีความเข้มแข็ง มีความมั่นคง ปลอดภัยในชีวิตและทรัพย์สิน

2.4 แผนงานสาธารณสุข

ที่	โครงการ	วัตถุประสงค์	เป้าหมาย (ผลผลิตของโครงการ)	งบประมาณ					ตัวชี้วัด (KPI)	ผลที่คาดว่าจะได้รับ	หน่วยงาน รับผิดชอบหลัก
				2566 (บาท)	2567 (บาท)	2568 (บาท)	2569 (บาท)	2570 (บาท)			
1	โครงการรณรงค์ป้องกันโรคพิษสุนัขบ้า	-เพื่อฉีดวัคซีนและให้ความรู้ในการป้องกันโรคพิษสุนัขบ้า	-สัตว์เลี้ยงลูกด้วยนมและมีความเสี่ยงเป็นโรคพิษสุนัขบ้าในตำบลชุมพล	30,000 (บาท)	60,000 (บาท)	60,000 (บาท)	60,000 (บาท)	60,000 (บาท)	สุนัข แมวได้รับ การฉีด วัคซีน 100%	-ไม่เกิดโรคพิษสุนัขบ้าในพื้นที่	สำนักงานปศุสัตว์
2	โครงการสัตว์ปลอดโรค คนปลอดภัยจากโรคพิษสุนัขบ้า	-เพื่อฉีดวัคซีนและให้ความรู้ในการป้องกันโรคพิษสุนัขบ้า	-สัตว์เลี้ยงลูกด้วยนมและมีความเสี่ยงเป็นโรคพิษสุนัขบ้าในตำบลชุมพล	60,000 (บาท)	60,000 (บาท)	60,000 (บาท)	60,000 (บาท)	60,000 (บาท)	สุนัข แมวได้รับ การฉีด วัคซีน 100%	-ไม่เกิดโรคพิษสุนัขบ้าในพื้นที่	"
3	จัดหาเครื่องออกกำลังกาย	-เพื่อจัดหาอุปกรณ์ออกกำลังกาย	ประชาชน	200,000 (บาท)	200,000 (บาท)	200,000 (บาท)	200,000 (บาท)	200,000 (บาท)	ประชาชน เจ็บป่วยลดลง	ประชาชนสุขภาพ แข็งแรง	"
4	โครงการท้องถิ่นไทยใส่ใจความสะอาดคนในชาติมีสุข	-เพื่อรักษาความสะอาดและเป็นระเบียบเรียบร้อยของอาคารสำนักงาน -เพื่อเกิดความปลอดภัยในการใช้อาคารสถานที่	เทศบาลตำบลชุมพล รักษาความสะอาด อาคารสำนักงาน เทศบาลตำบลชุมพล	5,000 (บาท)	5,000 (บาท)	5,000 (บาท)	5,000 (บาท)	5,000 (บาท)	ร้อยละระดับ ความพึงพอใจ ของประชาชน	สถานที่ในการปฏิบัติ งานมีความสะอาด ถูกสุขลักษณะและมีการ ปรับแต่งและรักษา ภูมิทัศน์ให้สวยงาม มีภาพลักษณ์ที่ดี	สำนักงานปศุสัตว์ กองคลัง กองช่าง กองการศึกษา

ที่	โครงการ	วัตถุประสงค์	เป้าหมาย (ผลผลิตของโครงการ)	งบประมาณ						ตัวชี้วัด (KPI)	ผลที่คาดว่าจะได้รับ	หน่วยงาน รับผิดชอบ หลัก
				2566 (บาท)	2567 (บาท)	2568 (บาท)	2569 (บาท)	2570 (บาท)				
5	โครงการเตรียมความพร้อมการแก้ไขโรคติดต่อและโรคอุบัติใหม่	เพื่อเตรียมพร้อมรับมือโรคติดต่อโรคอุบัติใหม่ในชุมชน เพื่อให้ประชาชนรู้จักการป้องกันโรคต่างๆ	ประชาชน 14 หมู่บ้านตำบลชุมพล	20,000	20,000	20,000	20,000	20,000	ร้อยละ 80 ของประชาชนเข้าใจและมีความรู้เรื่องป้องกันโรค	ประชาชนสามารถป้องกันเตรียมรับมือกับโรคติดต่อต่างๆได้	สำนักปลัด	
6	โครงการรณรงค์ป้องกันโรคเอดส์และโรคติดต่อทางเพศสัมพันธ์	เพื่อให้กลุ่มเป้าหมายได้ตระหนักถึงวิธีการป้องกันโรคเอดส์และโรคติดต่อทางเพศสัมพันธ์	ประชาชนในพื้นที่ตำบลชุมพล	15,000	15,000	15,000	15,000	15,000	"	ประชาชนทราบและเกิดความตระหนักถึงวิธีการป้องกันโรคเอดส์และโรคติดต่อทางเพศสัมพันธ์	"	
7	โครงการตามพระราชดำริด้านสาธารณสุข	อุดหนุนคณะกรรมการหมู่บ้านเพื่อดำเนินโครงการตามพระราชดำริด้านสาธารณสุข	อุดหนุนคณะกรรมการหมู่บ้าน หมู่ที่ 1-14 ตำบลชุมพล	280,000	280,000	280,000	280,000	280,000	ร้อยละ 20 ความพึงพอใจของประชาชน	ประชาชนมีสุขภาพที่ดี มีความรู้ด้านสาธารณสุข	"	
8	โครงการอบรมหลักสูตรการดูแลผู้สูงอายุชั้นกลาง	เพื่ออบรมให้ความรู้แก่ประชาชนในการดูแลผู้สูงอายุ	เพื่ออบรมให้ความรู้แก่ประชาชนในการดูแลผู้สูงอายุ	50,000	50,000	50,000	50,000	50,000	จำนวนผู้ผ่านการอบรมผ่านการอบรม	ผู้เข้ารับการอบรมมีความรู้ในการดูแลผู้สูงอายุชั้นกลาง	"	

ที่	โครงการ	วัตถุประสงค์	เป้าหมาย (ผลผลิตของโครงการ)	งบประมาณ					ตัวชี้วัด (KPI)	ผลที่คาดว่าจะได้รับ	หน่วยงาน รับผิดชอบหลัก
				2566 (บาท)	2567 (บาท)	2568 (บาท)	2569 (บาท)	2570 (บาท)			
9	จัดซื้อทรัพยากรบุคลากรเงิน (รถกระบะ)	เพื่อใช้ในการบริการขนส่งผู้ป่วยฉุกเฉินได้อย่างมีประสิทธิภาพ	จำนวน 1 คัน	1,000,000	-	1,000,000	-	-	รถพร้อมเครื่องมือให้บริการ	ผู้ป่วยฉุกเฉินได้รับการช่วยเหลืออย่างรวดเร็วและปลอดภัยมากขึ้น	สำนักปลัด
10	โครงการพัฒนาศักยภาพผู้นำทางด้านสุขภาพ	เพื่อพัฒนาศักยภาพผู้ทำงานที่ดูแลสุขภาพคนในหมู่บ้าน/ชุมชน ด้านการส่งเสริมป้องกันโรค	แกนนำทางด้านสุขภาพ ผู้นำชุมชน	20,000	20,000	20,000	20,000	20,000	ร้อยละ 80 ของผู้นำด้านสุขภาพได้รับ	ผู้นำทางด้านสุขภาพสามารถดูแลสุขภาพของคนในหมู่บ้าน/ชุมชนได้	สำนักปลัด
11	โครงการอาหารสะอาดรสชาติอร่อย (Clean Food Good Taste)	เพื่อให้ผู้บริโภคมีความรู้และได้บริโภคอาหารที่ปลอดภัย ถูกสุขลักษณะ ผู้ประกอบการร้านอาหาร แผลงรอยจำหน่ายอาหาร ร้านค้า มีการพัฒนาได้ตามมาตรฐานที่เกี่ยวข้อง	ผู้ประกอบการ ร้านอาหาร แผลงรอยจำหน่ายอาหาร ร้านค้า มีการพัฒนาได้ตามมาตรฐานที่เกี่ยวข้อง	30,000	30,000	30,000	30,000	30,000	ร้อยละ 90 ของร้านอาหาร แผลงรอยจำหน่ายอาหารมีการจำหน่ายอาหารที่ปลอดภัย	ประชาชนได้บริโภคอาหารที่ปลอดภัย	สำนักปลัด

ที่	โครงการ	วัตถุประสงค์	เป้าหมาย (ผลผลิตของโครงการ)	งบประมาณ					ตัวชี้วัด (KPI)	ผลที่คาดว่าจะได้รับ	หน่วยงาน รับผิดชอบ หลัก
				2566 (บาท)	2567 (บาท)	2568 (บาท)	2569 (บาท)	2570 (บาท)			
12	โครงการช่วยเหลือประชาชนด้านการป้องกันและควบคุมโรคติดต่อ	เพื่อช่วยเหลือประชาชนที่ได้รับบาดเจ็บหรือไม่สามารถช่วยเหลือตัวเองได้ในกรณีการดำรงชีพ	ประชาชนในเขตเทศบาลตำบลชุมพล	50,000	50,000	50,000	50,000	50,000	ร้อยละชีวิตที่ดีขึ้น	ประชาชนมีคุณภาพชีวิตที่ดีขึ้น	สำนักปลัด
13	โครงการอบรมหลักสูตรฝึกอบรมเพิ่มเติมกับบริบาลท้องถิ่น	เพื่ออบรมให้ความรู้เพิ่มเติมแก่กับบริบาลท้องถิ่น	อาสาสมัครบริบาลท้องถิ่น จำนวน 2 คน	20,000	20,000	20,000	20,000	20,000	คะแนนความรู้เพิ่มขึ้น	นักบริบาลท้องถิ่นมีความรู้เพิ่มขึ้น	สำนักปลัด
รวม	13 โครงการ	-	-	1,780,000	810,000	1,810,000	1,810,000	810,000	-	-	-

- ยุทธศาสตร์จังหวัดที่ 3 การพัฒนาคุณภาพ สังคมคุณธรรม ภูมิเมืองแห่งภูมิปัญญาและสุขภาพอย่างยั่งยืน
- ยุทธศาสตร์การพัฒนาขององค์กรปกครองส่วนท้องถิ่น ในเขตจังหวัด ยุทธศาสตร์ที่ 1 การเสริมสร้างความเป็นคน , ยุทธศาสตร์ที่ 5 การพัฒนาและเสริมสร้างศักยภาพทรัพยากรมนุษย์
2. ยุทธศาสตร์การพัฒนาคุณภาพคนและชุมชนให้มีความเข้มแข็ง มีความมั่นคง ปลอดภัยในชีวิตและทรัพย์สิน
- 2.5 แผนงานสังคมสงเคราะห์

ที่	โครงการ	วัตถุประสงค์	เป้าหมาย (ผลผลิตของโครงการ)	งบประมาณ					ตัวชี้วัด (KPI)	ผลที่คาดว่าจะได้รับ	หน่วยงาน รับผิดชอบหลัก
				2566 (บาท)	2567 (บาท)	2568 (บาท)	2569 (บาท)	2570 (บาท)			
1	โครงการปรับปรุงซ่อมแซมที่อยู่อาศัยผู้ด้อยโอกาส ผู้ยากจนและผู้ยากไร้	-พัฒนาคุณภาพชีวิตคนยากจนหรือผู้ด้อยโอกาส	ผู้ด้อยโอกาส ผู้ยากจน ผู้ยากไร้ ในเขตตำบลชุมพล	100,000	100,000	100,000	100,000	100,000	ร้อยละระดับความพึงพอใจของประชาชน	-บรรเทาความเดือดร้อนแก่ผู้ด้อยโอกาส/คนยากจน มีคุณภาพชีวิตดีขึ้น	สำนักงานปลัด
2	สงเคราะห์/ให้การช่วยเหลือผู้ด้อยโอกาส	-พัฒนาคุณภาพชีวิตคนยากจนหรือผู้ด้อยโอกาส	ผู้ด้อยโอกาสในเขตตำบลชุมพล	40,000	40,000	40,000	40,000	40,000	"	-บรรเทาความเดือดร้อนแก่ผู้ด้อยโอกาส/คนยากจน	"
3	โครงการช่วยเหลือประชาชนด้านพัฒนาคุณภาพชีวิต	เพื่อให้การช่วยเหลือประชาชนที่รับความเดือดร้อนหรือไม่สามารถช่วยเหลือตนเองได้ในการดำรงชีพ	ประชาชนในเขตเทศบาลตำบลชุมพล	-	-	-	50,000	50,000	"	ประชาชนมีคุณภาพชีวิตที่ดี	"
รวม	3 โครงการ	-	-	140,000	140,000	140,000	140,000	190,000	-	-	-

- ยุทธศาสตร์จังหวัดที่ 3 การพัฒนาคุณภาพ สังคมคุณธรรม สู่เมืองแห่งภูมิปัญญาและสุขภาพยั่งยืน
- ยุทธศาสตร์การพัฒนาขององค์กรปกครองส่วนท้องถิ่น ในเขตจังหวัด ยุทธศาสตร์ที่ 5 การพัฒนาและเสริมสร้างศักยภาพทรัพยากรมนุษย์
2. ยุทธศาสตร์การพัฒนาศักยภาพคนและชุมชนให้มีความเข้มแข็ง มีความมั่นคง ปลอดภัยในชีวิตและทรัพย์สิน
- 2.6 แผนงานสร้างความเข้มแข็งของชุมชน

ที่	โครงการ	วัตถุประสงค์	เป้าหมาย (ผลผลิตของโครงการ)	งบประมาณ					ตัวชี้วัด (KPI)	ผลที่คาดว่าจะได้รับ	หน่วยงาน รับผิดชอบ หลัก
				2566 (บาท)	2567 (บาท)	2568 (บาท)	2569 (บาท)	2570 (บาท)			
1	สนับสนุนการดำเนินงานศูนย์พัฒนาครอบครัว	-แก้ไขปัญหาคอครอบครัวอ่อนแอ -สนับสนุนให้คนในครอบครัวมีส่วนร่วมในกิจกรรมเพื่อพัฒนาบุตร	1 ศูนย์	20,000	20,000	20,000	20,000	20,000	ร้อยละระดับความพึงพอใจของประชาชน	-สร้างครอบครัวอบอุ่น/ ชุมชนเข้มแข็ง	สำนักงานปลัด
2	โครงการอาสาสมัครดูแลผู้สูงอายุ	-ส่งเสริมให้ประชาชนดูแลช่วยเหลือผู้สูงอายุในชุมชน -เพื่อให้พ่อแม่ได้ดูแลและเข้าใจ	60 คน	20,000	20,000	20,000	20,000	20,000	"	-สร้างความเข้มแข็งของชุมชน -สมาชิกในครอบครัวมีความเข้าใจในบทบาทหน้าที่ของตนเองและครอบครัว	"
3	โครงการส่งเสริมบทบาทหน้าที่ของพ่อแม่	ในกระบวนการและวิธีการอบรมสั่งสอน	พ่อแม่, ผู้ปกครอง	20,000	20,000	20,000	20,000	20,000	"	-สมาชิกในครอบครัวมีความเข้าใจในบทบาทหน้าที่ของตนเองและครอบครัว	"
4	โครงการพัฒนาผู้สูงอายุและผู้พิการ	เพื่อยกระดับคุณภาพชีวิตผู้สูงอายุให้มีความเป็นอยู่ที่ดีขึ้น	ผู้สูงอายุ, ผู้พิการ	20,000	20,000	20,000	20,000	20,000	"	-ผู้สูงอายุ, ผู้พิการมีคุณภาพชีวิตที่ดีขึ้น	"

ที่	โครงการ	วัตถุประสงค์	เป้าหมาย (ผลผลิตของโครงการ)	งบประมาณ						ตัวชี้วัด (KPI)	ผลที่คาดว่าจะได้รับ	หน่วยงาน รับผิดชอบ หลัก
				2566 (บาท)	2567 (บาท)	2568 (บาท)	2569 (บาท)	2570 (บาท)				
5	โครงการพัฒนาสตรีและเสริมสร้างความเข้มแข็งของครอบครัว	-เพื่อเผยแพร่ข้อมูลความรู้เกี่ยวกับการพัฒนาสตรีและสร้างความเข้มแข็งของครอบครัว	พ่อแม่, ผู้ปกครอง	5,000	5,000	5,000	5,000	5,000	ร้อยละ ความพึงพอใจ ของประชาชน	-สมาชิกในครอบครัว มีความเข้าใจในบทบาท หน้าที่ของตนเอง	สำนักปลัด	
6	โครงการรณรงค์ป้องกันและแก้ไขปัญหายาเสพติด	-ให้ความรู้ป้องกันและ แก้ไขปัญหายาเสพติด ในชุมชน	ชมรม TO BE NUMBER ONE จัดอบรมเยาวชน ด้านยาเสพติด	30,000	30,000	30,000	30,000	30,000	"	-ผู้ติดยาเสพติดลดลง	"	
7	โครงการรณรงค์ป้องกันโรคเอดส์	-ให้ความรู้ในการป้องกัน โรคเอดส์แก่เด็ก และเยาวชน	แกนนำเยาวชน หมู่ที่ 1- 14	30,000	30,000	30,000	30,000	30,000	"	-ลดปัญหาการแพร่ ระบาดของโรคเอดส์	"	
8	โครงการสนับสนุนการดำเนินงานสภาเด็กและเยาวชน	-ส่งเสริมการมีส่วนร่วม ของเด็กและเยาวชน ในการสร้างความเข้มแข็ง ของชุมชน โดยเริ่มจาก เด็กและเยาวชน	1 องค์กร	20,000	20,000	20,000	20,000	20,000	"	-เยาวชนได้เรียนรู้ และมีส่วนร่วมในการ พัฒนาและสร้างความ เข้มแข็งให้สังคม	"	

ที่	โครงการ	วัตถุประสงค์	เป้าหมาย (ผลผลิตของโครงการ)	งบประมาณ						ตัวชี้วัด (KPI)	ผลที่คาดว่าจะได้รับ	หน่วยงาน รับผิดชอบ หลัก
				2566 (บาท)	2567 (บาท)	2568 (บาท)	2569 (บาท)	2570 (บาท)				
9	โครงการสร้างชีวิตใหม่ให้สตรีและครอบครัว	-ส่งเสริมให้สตรี ผู้สูงอายุ และผู้พิการมีทักษะด้านอาชีพและการรวมกลุ่มอาชีพอื่นๆ	สตรี ผู้สูงอายุและผู้พิการที่ประสบปัญหาทางเศรษฐกิจ	30,000	30,000	30,000	30,000	30,000	ร้อยละ 100 ของเป้าหมาย	-สตรี ผู้สูงอายุ และผู้พิการ ได้รับการพัฒนาตนเองให้ก้าวทันการเปลี่ยนแปลงของสภาพเศรษฐกิจ สังคมการเมือง	สำนักปลัด	
10	โครงการศูนย์เรียนรู้ประจำหมู่บ้าน	-เพื่อเป็นแหล่งเรียนรู้ในชุมชน	3 แห่ง	30,000	30,000	30,000	30,000	30,000	"	-ประชาชนได้ศึกษาหาความรู้และได้รับความรู้เพิ่มขึ้น	"	
11	โครงการฝึกอบรมพัฒนาจิต	- เพื่อให้ผู้ได้รับการอบรม มีเจตคติที่ดีต่อการปฏิบัติ สมารถรักษา และเกิดศรัทธา มุ่งมั่นที่จะแก้ไขและพัฒนาตนเองให้ประพฤติปฏิบัติตนอย่างมีคุณธรรม	เยาวชน ประชาชน ตำบลชุมพล บุคลากรเทศบาลตำบลชุมพล	15,000	15,000	15,000	15,000	15,000	"	-ผู้รับการอบรมสามารถปฏิบัติสมารถได้ด้วยตนเองได้	"	
12	โครงการสนับสนุนการจัดทำแผนชุมชน	-ส่งเสริมการมีส่วนร่วมของประชาชนในการแก้ไข ปัญหาของหมู่บ้าน	14 หมู่บ้าน	15,000	15,000	15,000	15,000	15,000	"	-ผู้เข้าร่วมมีความรู้ความเข้าใจเกี่ยวกับกระบวนการจัดทำแผนชุมชน	"	



ที่	โครงการ	วัตถุประสงค์	เป้าหมาย (ผลผลิตของโครงการ)	งบประมาณ						ตัวชี้วัด (KPI)	ผลที่คาดว่าจะได้รับ	หน่วยงาน รับผิดชอบ หลัก
				2566 (บาท)	2567 (บาท)	2568 (บาท)	2569 (บาท)	2570 (บาท)				
13	โครงการพัฒนาผู้สูงอายุ	เพื่อส่งเสริมกิจกรรมกลุ่ม และพัฒนาศักยภาพของ ผู้สูงอายุ	ผู้สูงอายุ ภายในเขตเทศบาล ตำบลชุมพล	50,000	50,000	50,000	50,000	50,000	ร้อยละความ พึงพอใจ	ผู้สูงอายุมีส่วนร่วม ในกิจกรรม มีการแลกเปลี่ยน พบปะกับผู้อื่น วัยเดียวหรือต่างวัย	สำนักปลัด	
14	ฝึกอบรมเพิ่มทักษะอาชีพแก่นักเรียนครอบครัวยากจนที่ไม่ได้เรียนต่อหลังจากจบการศึกษาภาคบังคับ	เพื่อเพิ่มทักษะด้านอาชีพ ให้กับเด็กนักเรียน/เยาวชน ที่ไม่ได้เรียนต่อหลังจาก จบการศึกษภาคบังคับ	ผู้เข้ารับการ อบรมจำนวน 35 คน/ครั้ง	50,000	50,000	50,000	50,000	50,000	ร้อยละ 20 ของ เป้าหมาย สามารถ ประกอบ อาชีพได้	ครอบครัวยากจนที่ได้ เรียนต่อหลังจบการ ศึกษภาคบังคับมีทักษะ ด้านอาชีพนำไปประกอบ อาชีพได้	สำนักปลัด	
15	ส่งเสริมอาชีพเยาวชน ช่วงปิดภาคเรียน	เพื่อฝึกอาชีพให้กับเยาวชน ที่มีความรู้ไปประกอบ อาชีพเสริม	ผู้เข้ารับการส่งเสริม อาชีพ จำนวน 30 คน/ครั้ง	20,000	20,000	20,000	20,000	20,000	ร้อยละ 20 ของ กลุ่มเป้าหมาย	เยาวชนมีความรู้นำไป ประกอบอาชีพเสริม	สำนักปลัด	
รวม	15 โครงการ	-	-	375,000	375,000	375,000	375,000	375,000	-	-	-	

- ยุทธศาสตร์จังหวัดที่ 3 การพัฒนาคุณภาพ สังคมคุณธรรม คู่เมืองแห่งภูมิปัญญาและสุขภาพยั่งยืน
- ยุทธศาสตร์การพัฒนาขององค์กรปกครองส่วนท้องถิ่น ในเขตจังหวัด ยุทธศาสตร์ที่ 5 การพัฒนาและเสริมสร้างศักยภาพทรัพยากรมนุษย์
2. ยุทธศาสตร์การพัฒนาคุณภาพคนและชุมชนให้มีความเข้มแข็ง มีความมั่นคง ปลอดภัยในชีวิตและทรัพย์สิน
- 2.7 แผนงานการศาสนา วัฒนธรรมและนันทนาการ

ที่	โครงการ	วัตถุประสงค์	เป้าหมาย (ผลผลิตของโครงการ)	งบประมาณ					ตัวชี้วัด (KPI)	ผลที่คาดว่าจะได้รับ	หน่วยงาน รับผิดชอบ หลัก
				2566 (บาท)	2567 (บาท)	2568 (บาท)	2569 (บาท)	2570 (บาท)			
1	โครงการแข่งขันกีฬาประเพณี ด้านยาเสพติด	-ส่งเสริมการออกกำลังกาย เพื่อสุขภาพ	จัดแข่งขันกีฬาระหว่าง หมู่บ้าน	350,000	350,000	350,000	350,000	350,000	"	-ประชาชนมีสุขภาพ ร่างกายที่แข็งแรง/ไม่ ยุ่งเกี่ยวกับสิ่งเสพติด	กองการศึกษา
2	จัดซื้อวัสดุกีฬา	-จัดซื้ออุปกรณ์กีฬามอบ ให้ทุกหมู่บ้าน	ประชาชนมีวัสดุ, อุปกรณ์กีฬา เพื่อออก กำลังกาย	75,000	75,000	75,000	75,000	75,000	"	-ประชาชนมีสุขภาพที่ดี	"
3	โครงการแข่งขันฟุตบอลเพื่อ มวลชนศรีนครินทร์ศัพ	-เพื่อคัดเลือกนักกีฬาเป็น ตัวแทนอำเภอ	เยาวชน/ประชาชน ในเขตตำบลชุมพล	20,000	20,000	20,000	20,000	20,000	"	-มีตัวแทนนักกีฬา	"
4	โครงการเข้าร่วมการแข่งขันกีฬา หน่วยงานศรีนครินทร์สัมพันธ์	-เพื่อเชื่อมความสัมพันธ์ ระหว่างหน่วยงานราชการ ในเขตอำเภอศรีนครินทร์	หัวหน้าหน่วยงาน คณะผู้บริหารอปท. สมาชิกสภาเทศบาล ข้าราชการพนักงาน เทศบาลคู่แฝด พนักงานจ้าง	20,000	20,000	20,000	20,000	20,000	"	ร่วมแข่งขันกีฬาด้วย -มีความสัมพันธ์อันดี ระหว่างหน่วยงาน	"

ที่	โครงการ	วัตถุประสงค์	เป้าหมาย (ผลผลิตของโครงการ)	งบประมาณ						ตัวชี้วัด (KPI)	ผลที่คาดว่าจะได้รับ	หน่วยงาน รับผิดชอบ หลัก
				2566 (บาท)	2567 (บาท)	2568 (บาท)	2569 (บาท)	2570 (บาท)				
5	โครงการเข้าร่วมการแข่งขันกีฬาท้องถิ่นใต้พิภพ	-สร้างความสัมพันธ์ที่ดีระหว่างบุคลากรของแต่ละ อบท.	เข้าร่วมแข่งขันการกีฬา อบท.	15,000	15,000	15,000	15,000	15,000	ร้อยละระดับความพึงพอใจของประชาชน	-บุคลากรระหว่าง อบท. มีความสัมพันธ์ที่ดี	กองการศึกษา	
6	โครงการส่งนักกีฬากรีฑาเข้าร่วมการแข่งขันกีฬา อ.ศรีนครินทร์	-พัฒนาศักยภาพด้านกีฬาและกรีฑาแก่นักเรียน	นักเรียนมีส่วนร่วมในการแข่งขันกีฬากรีฑา	40,000	40,000	40,000	40,000	40,000	"	-เด็กมีพัฒนาการด้านการศึกษา สุขภาพแข็งแรง	"	
7	โครงการแข่งขันกีฬาท้องถิ่นสัมพันธ์เกมส์	-สร้างความสัมพันธ์ระหว่างบุคลากรของแต่ละแห่ง	เข้าร่วมแข่งขันการกีฬาเทศบาลสัมพันธ์	30,000	30,000	30,000	30,000	30,000	"	-สร้างความสะดวกในการประสานงานในเรื่องต่าง ๆ	"	
8	โครงการฝึกอบรมทักษะด้านกีฬาแก่เด็กและเยาวชน	เพื่อให้เด็กและเยาวชนใช้เวลาว่างให้เป็นประโยชน์และพัฒนาขีดความสามารถในด้านกีฬา	เด็ก นักเรียน เยาวชน เขตเทศบาลตำบลชุมพล	15,000	15,000	15,000	15,000	15,000	"	เด็กและเยาวชนมีความสามารถ และทักษะด้านกีฬาเพิ่มขึ้น	"	
9	โครงการฝึกอบรมคุณธรรมจริยธรรมเพื่อพัฒนาคุณภาพชีวิต	- เพื่อส่งเสริมให้เยาวชนประชาชน มีคุณธรรมและจริยธรรม มีทัศนคติที่ดีต่อการดำเนินชีวิตอย่างมีความสุข	เด็ก นักเรียน เยาวชน ประชาชน และบุคลากรเทศบาลตำบลชุมพล	30,000	30,000	30,000	30,000	30,000	"	-ผู้รับการอบรมนำธรรมะมาประยุกต์ใช้ในชีวิตประจำวันได้ และอยู่ร่วมกันในสังคมอย่างมีความสุข	กองการศึกษา สำนักปลัด	
รวม	9 โครงการ	-	-	595,000	595,000	595,000	595,000	595,000	-	-	-	

- ยุทธศาสตร์จังหวัดที่ 3 การพัฒนาคุณภาพ สังคมคุณธรรม ภูมิปัญญาและสุขภาพอย่างยั่งยืน
- ยุทธศาสตร์การพัฒนาขององค์กรปกครองส่วนท้องถิ่น ในเขตจังหวัด ยุทธศาสตร์ที่ 1 การเสริมสร้างความมั่นคง
2. ยุทธศาสตร์การพัฒนาคุณภาพคนและชุมชนให้มีความเข้มแข็ง มีความมั่นคง ปลอดภัยในชีวิตและทรัพย์สิน
- 2.8 แผนงานอุตสาหกรรมและการโยธา

ที่	โครงการ	วัตถุประสงค์	เป้าหมาย (ผลผลิตของโครงการ)	งบประมาณ				ตัวชี้วัด (KPI)	ผลที่คาดว่าจะได้รับ	หน่วยงาน รับผิดชอบหลัก
				2566 (บาท)	2567 (บาท)	2568 (บาท)	2569 (บาท)			
1	โครงการก่อสร้างทางระบายน้ำถล่ม หมู่ที่ 14	เพื่อช่วยกันเก็บน้ำไว้ใช้ ในช่วงฤดูแล้ง และป้องกัน น้ำท่วมในช่องฤดูฝน	ขนาดกว้าง 8.00 เมตร ยาว 10.00 เมตร ตามแบบที่เทศบาลกำหนด	250,000 (บาท)	250,000 (บาท)	250,000 (บาท)	250,000 (บาท)	250,000 (บาท)	จำนวน ประชาชนที่ ได้รับประโยชน์ ภัยแล้ง	สำนักปลัด กองช่าง
2	โครงการก่อสร้างประตูน้ำห้วย ไสหัญาคา หมู่ที่ 6	เพื่อป้องกันน้ำท่วมใน ช่วงฤดูฝน และกักเก็บน้ำ ในช่วงฤดูแล้ง	ขนาดกว้าง 1.40 เมตร ยาว 3.30 เมตร สูง 1.10 เมตร ตามแบบที่เทศบาลกำหนด	40,000 (บาท)	40,000 (บาท)	40,000 (บาท)	40,000 (บาท)	จำนวน ประชาชนที่ ได้รับประโยชน์ ภัยแล้ง	สามารถป้องกันปัญหา น้ำท่วมและบรรเทา ภัยแล้ง สามารถป้องกันปัญหา น้ำท่วมและบรรเทา ภัยแล้ง	สำนักปลัด กองช่าง

- ยุทธศาสตร์จังหวัดที่ 3 การพัฒนาคุณภาพ สังคมคุณธรรม สู่เมืองแห่งภูมิปัญญาและสุขภาวะยั่งยืน  
 ยุทธศาสตร์การพัฒนาขององค์กรปกครองส่วนท้องถิ่น ในเขตจังหวัด ยุทธศาสตร์ที่ 5 การพัฒนาและเสริมสร้างศักยภาพทรัพยากรมนุษย์
2. ยุทธศาสตร์การพัฒนาคุณภาพคนและชุมชนให้มีความเข้มแข็ง มีความมั่นคง ปลอดภัยในชีวิตและทรัพย์สิน
- 2.8 แผนงานอุตสาหกรรมและการโยธา

ที่	โครงการ	วัตถุประสงค์	เป้าหมาย (ผลผลิตของโครงการ)	งบประมาณ					ตัวชี้วัด (KPI)	ผลที่คาดว่าจะได้รับ	หน่วยงาน รับผิดชอบหลัก
				2566 (บาท)	2567 (บาท)	2568 (บาท)	2569 (บาท)	2570 (บาท)			
3	โครงการปรับปรุงต่อเติมอาคารศูนย์พัฒนาเด็กเล็กบ้านซัน	เพื่อให้มีอาคารอเนกประสงค์ - ห้องน้ำ - ห้องเก็บของ - กั้นสาด - ปูกระเบื้องภายในอาคาร - ห้องครัว - เจาะช่องระบายอากาศ รายละเอียดตามแบบที่เทศบาลตำบลชุมพลกำหนด	ศพด.บ้านซัน	1,040,000	1,040,000	1,040,000	1,040,000	1,040,000	ร้อยละ ความพึงพอใจ ของประชาชน	เพิ่มพื้นที่การเรียนรู้ การดำเนินงานกิจกรรม ผู้เรียนและครูมีความ ปลอดภัย	กอง การศึกษา กองช่าง
4	โครงการปรับปรุงต่อเติมอาคารศูนย์พัฒนาเด็กเล็กบ้านโคกสูง	เพื่อให้มีอาคารอเนกประสงค์ - ห้องน้ำ, กั้นห้องเรียน - ห้องเก็บของ - กั้นสาด, ปูตัวนอน - ปูกระเบื้องภายในอาคาร รายละเอียดตามแบบที่กำหนด	ศพด.บ้านโคกสูง	975,000	975,000	975,000	975,000	975,000	"	เพิ่มพื้นที่การเรียนรู้ การดำเนินงานกิจกรรม ผู้เรียนและครูมีความ ปลอดภัย	"

ที่	โครงการ	วัตถุประสงค์	เป้าหมาย (ผลผลิตของโครงการ)	งบประมาณ					ตัวชี้วัด (KPI)	ผลที่คาดว่าจะได้รับ	หน่วยงาน รับผิดชอบ หลัก
				2566 (บาท)	2567 (บาท)	2568 (บาท)	2569 (บาท)	2570 (บาท)			
5	โครงการปรับปรุงต่อเติมอาคารศูนย์พัฒนาเด็กเล็กบ้านต้นธง	เพื่อให้มี -อาคารอเนกประสงค์ - ห้องเก็บวัสดุอุปกรณ์ - หลังคาหน้าอาคารเรียน - บุกระเบื้องภายในอาคาร - เพคคอนกรีตหน้าอาคารเรียน - ห้องน้ำและระบบระบาย ของเสีย - ปรับปรุงรั้วรอบอาคาร รายละเอียดตามแบบที่ เทศบาลตำบลชุมพลกำหนด	ศพด.บ้านต้นธง	1,340,000	1,340,000	1,340,000	1,340,000	1,340,000	ร้อยละระดับ ความพึงพอใจ ของประชาชน	กอง การศึกษา กองช่าง	
6	โครงการก่อสร้างหลังคาทางเดิน กว้าง 2.5 เมตร ยาว 30 เมตร	เพื่อให้ผู้เรียนปลอดภัยช่วย ถนอม	ศพด. บ้านชั้น	200,000	200,000	200,000	200,000	200,000	"	"	
7	โครงการก่อสร้างคูระบายน้ำรอบ อาคารศูนย์พัฒนาเด็กเล็ก	ป้องกันน้ำท่วมขัง	ศพด. บ้านชั้น	150,000	150,000	150,000	150,000	150,000	"	น้ำท่วมขัง	"
8	โครงการก่อสร้างหลังคาทางเดิน เข้าอาคารเรียน	เพื่อให้ผู้เรียนปลอดภัยช่วย ถนอม	ศพด. บ้านต้นธง	150,000	150,000	150,000	150,000	150,000	"	"	"

ที่	โครงการ	วัตถุประสงค์	เป้าหมาย (ผลผลิตของโครงการ)	งบประมาณ						ตัวชี้วัด (KPI)	ผลที่คาดว่าจะได้รับ	หน่วยงาน รับผิดชอบ หลัก
				2566 (บาท)	2567 (บาท)	2568 (บาท)	2569 (บาท)	2570 (บาท)				
9	โครงการปรับปรุงภูมิทัศน์ ศูนย์พัฒนาเด็กเล็กบ้านชั้น	เพื่อจัดให้มีสภาพแวดล้อมที่ เหมาะสมในการเรียนรู้และ เพิ่มศักยภาพในการจัดการ เรียนการสอน	ศพด. บ้านชั้น	100,000	100,000	100,000	100,000	100,000	ร้อยละ ความพึงพอใจ ของประชาชน	เด็กมีศักยภาพในการ เรียนรู้เพิ่มขึ้น	กองการ ศึกษา กองช่าง	
10	โครงการปรับปรุงภูมิทัศน์ ศูนย์พัฒนาเด็กเล็กบ้านโคกสูง	เพื่อจัดให้มีสภาพแวดล้อมที่ เหมาะสมในการเรียนรู้และ เพิ่มศักยภาพในการจัดการ เรียนการสอน	ศพด. บ้านโคกสูง	100,000	100,000	100,000	100,000	100,000	"	เด็กมีศักยภาพในการ เรียนรู้เพิ่มขึ้น	"	
11	โครงการปรับปรุงภูมิทัศน์ ศูนย์พัฒนาเด็กเล็กบ้านต้นธง	เพื่อจัดให้มีสภาพแวดล้อมที่ เหมาะสมในการเรียนรู้และ เพิ่มศักยภาพในการจัดการ เรียนการสอน	ศพด. บ้านต้นธง	100,000	100,000	100,000	100,000	100,000	"	เด็กมีศักยภาพในการ เรียนรู้เพิ่มขึ้น	"	
12	โครงการทาสีรั้วกำแพง ด้านใน ด้านนอก และอาคาร	เพื่อรื้อกำแพงมีความ สวยงาม สะอาด เป็น ระเบียบเรียบร้อยเพื่อ ป้องกันปัญหาความปลอดภัย	ศพด. บ้านชั้น	60,000	60,000	60,000	60,000	60,000	"	รั้วและอาคาร สวยงาม สะอาด เป็นระเบียบเรียบร้อย สะอาด	"	

ที่	โครงการ	วัตถุประสงค์	เป้าหมาย (ผลผลิตของโครงการ)	งบประมาณ						ตัวชี้วัด (KPI)	ผลที่คาดว่าจะได้รับ	หน่วยงาน รับผิดชอบ หลัก
				2566 (บาท)	2567 (บาท)	2568 (บาท)	2569 (บาท)	2570 (บาท)				
13	โครงการทาสีรั้วกำแพง ด้านในและด้านนอกและอาคาร	เพื่อรั้วกำแพงมีความ เป็นระเบียบเรียบร้อย เพื่อป้องกันปัญหาคราบ สกปรก	ศพต. บ้านโคกสูง	50,000	50,000	50,000	50,000	50,000	ร้อยละ ความพึงพอใจ ของประชาชน	เรียบร้อย สะอาด เป็นระเบียบ เรียบร้อย สะอาด	กองการ ศึกษา กองช่าง	
14	โครงการทาสีรั้วกำแพง ด้านในและด้านนอกและอาคาร	เพื่อรั้วกำแพงมีความ เป็นระเบียบเรียบร้อย เพื่อป้องกันปัญหาคราบ สกปรก	ศพต. บ้านต้นธง	50,000	50,000	50,000	50,000	50,000	"	เรียบร้อย สะอาด เป็นระเบียบ เรียบร้อย สะอาด	"	
15	โครงการก่อสร้างรั้วศูนย์พัฒนา เด็กเล็กบ้านซัน	เพื่อความปลอดภัย ของเด็ก	ศพต. บ้านซัน	400,000	400,000	400,000	400,000	400,000	"	มีรั้วรอบขอบชิดและ เด็กมีความปลอดภัย	"	
16	โครงการสร้างประติมากรรมเด็กเล่นใน ร่มภายในอาคารเรียนหลังใหม่	เพื่อจัดสภาพแวดล้อมที่เหมาะสม สมและเพิ่มความปลอดภัยแก่ ผู้เรียน	ศพต.บ้านโคกสูง	90,000	90,000	90,000	90,000	90,000	"	มีสภาพแวดล้อมที่ดีและ เพิ่มความปลอดภัยแก่ ผู้เรียน	"	
17	โครงการสร้างประตูเปิด ปิด ด้านข้างของอาคาร ใหม่ ทั้งสองข้าง	เพื่อสร้างความปลอดภัย ในศพต.บ้านโคกสูง	ศพต.บ้านโคกสูง	60,000	60,000	60,000	60,000	60,000	"	เด็กมีความปลอดภัย เมื่ออยู่ภายในศพต.	"	



ที่	โครงการ	วัตถุประสงค์	เป้าหมาย (ผลผลิตของโครงการ)	งบประมาณ						ตัวชี้วัด (KPI)	ผลที่คาดว่าจะได้รับ	หน่วยงาน รับผิดชอบ หลัก
				2566 (บาท)	2567 (บาท)	2568 (บาท)	2569 (บาท)	2570 (บาท)				
18	โครงการก่อสร้างอาคาร เอนกประสงค์ส่งเสริมพัฒนาการ พร้อมห้องน้ำ(สนามเด็กเล่นในร่ม/ กิจกรรมชุมชน	เพิ่มประสิทธิภาพการศึกษา กิจกรรมชุมชน	ศพด.บ้านชั้น	350,000	350,000	350,000	350,000	350,000	"	เด็กมีสถานที่ส่งเสริม พัฒนาการได้มีศักยภาพ	กองการศึกษา กองช่าง	
19	โครงการจัดทำป้าย ศพด.บ้านชั้น	เพื่อศพด.บ้านชั้นได้มีป้าย ชื่อที่ชัดเจนและสวยงาม	ศพด.บ้านชั้น	100,000	100,000	100,000	100,000	100,000	"	ศูนย์พัฒนาเด็กเล็กได้มี ป้ายชื่อที่ชัดเจนสวยงาม	กองการศึกษา กองช่าง	
รวม	19 โครงการ	-	-	18,705,000	5,205,000	5,205,000	5,205,000	5,205,000	-	-	-	

ยุทธศาสตร์จังหวัดที่ 3 การพัฒนาคุณภาพ สังคมคุณธรรม ภูมิเมืองแห่งภูมิปัญญาและสุขภาพยั่งยืน

ยุทธศาสตร์การพัฒนาขององค์กรปกครองส่วนท้องถิ่น ในเขตจังหวัด ยุทธศาสตร์ที่ 1 การเสริมสร้างความมั่นคง ,ยุทธศาสตร์ที่ 5 การพัฒนาและเสริมสร้างศักยภาพทรัพยากรมนุษย์

## 2. ยุทธศาสตร์การพัฒนาคุณภาพคนและชุมชนให้มีความเข้มแข็ง มีคุณภาพชีวิตและทรัพย์สิน

## 2.9 แผนงานงบกลาง

ที่	โครงการ	วัตถุประสงค์	เป้าหมาย (ผลผลิตของโครงการ)	งบประมาณ					ตัวชี้วัด (KPI)	ผลที่คาดว่าจะได้รับ	หน่วยงาน รับผิดชอบหลัก
				2566 (บาท)	2567 (บาท)	2568 (บาท)	2569 (บาท)	2570 (บาท)			
1	สมทบกองทุนสวัสดิการชุมชน ตำบลชุมพล	สมทบกองทุนสวัสดิการการชุมชนตำบลชุมพล	กองทุนสวัสดิการชุมชน ตำบลชุมพล	30,000	30,000	30,000	30,000	30,000	ร้อยละดับ ความพึงพอใจ ของประชาชน	ประชาชนได้รับ สวัสดิการของชุมชน	สำนักปลัด
2	สมทบกองทุนหลักประกันสุขภาพ	-เพื่อจ่ายเป็นเงินสมทบ กองทุน สปสช.	กองทุน สปสช. ต.ชุมพล	250,000	250,000	285,000	285,000	285,000	"	ประชาชนมีคุณภาพชีวิต ที่ดี	"
3	สงเคราะห์เบี้ยยังชีพผู้สูงอายุ	-พัฒนาคุณภาพชีวิตคนชรา	ผู้สูงอายุภายในเขต ตำบลชุมพล	10,000,000	10,000,000	11,360,400	12,080,400	12,800,400	"	-ผู้สูงอายุ มีคุณภาพชีวิตที่ดีขึ้น	"
4	สงเคราะห์เบี้ยความผู้พิการ	-พัฒนาคุณภาพชีวิต คนพิการ	ผู้พิการ ในเขตตำบลชุมพล	1,516,800	1,516,800	2,793,600	3,273,600	3,840,000	"	-ผู้พิการ มีคุณภาพชีวิตที่ดีขึ้น	"
5	สงเคราะห์เบี้ยยังชีพผู้สูงอายุ เอดส์	-พัฒนาคุณภาพชีวิตผู้ ป่วยเอดส์	ผู้ป่วยเอดส์ใน ตำบลชุมพล	48,000	48,000	150,000	150,000	150,000	"	-ผู้ป่วยเอดส์มีคุณภาพ ดีขึ้น	"
6	ค่าใช้จ่ายในการจัดการจราจร	เพื่อเป็นค่าใช้จ่ายในการ จัดการจราจร	มีป้ายจราจร บ้าย สัญญาณเตือนต่างๆ ตำบลชุมพล	10,000	10,000	10,000	10,000	10,000	"	ประชาชนมีความระมัด ระวังในการจราจร ลดการเกิดอุบัติเหตุ	"
รวม	6 โครงการ	-	-	11,854,800	11,854,800	14,629,000	15,829,000	17,115,400	-	-	-

## รายละเอียดโครงการพัฒนา

แผนพัฒนาท้องถิ่น (พ.ศ. 2566-2570)

เทศบาลตำบลชุมพล อำเภอศรีนครินทร์ จังหวัดพัทลุง

ยุทธศาสตร์จังหวัดที่ 1 การเพิ่มขีดความสามารถภาคเกษตร อุตสาหกรรมต่อเนื่องจากการเกษตร ผลิตภัณฑ์ชุมชน และท้องถิ่น ,

2 การพัฒนาอุตสาหกรรมท่องเที่ยวเชิงนิเวศน์แบบเพิ่มคุณค่าครบวงจรที่ยั่งยืน

ยุทธศาสตร์การพัฒนาขององค์กรปกครองส่วนท้องถิ่น ในเขตจังหวัดที่ 3 การสร้างความเข้มแข็งภาคเกษตรและระบบเศรษฐกิจ, 4 การส่งเสริมการท่องเที่ยว

3. ยุทธศาสตร์การพัฒนาเศรษฐกิจ เพื่อสร้างรายได้และขยายโอกาสด้านเกษตร การค้า การลงทุนและการท่องเที่ยว

## 3.1 แผนงานสร้างความเข้มแข็งของชุมชน

ที่	โครงการ	วัตถุประสงค์	เป้าหมาย (ผลผลิตของโครงการ)	งบประมาณ					ตัวชี้วัด (KPI)	ผลที่คาดว่าจะได้รับ	หน่วยงาน รับผิดชอบหลัก
				2566 (บาท)	2567 (บาท)	2568 (บาท)	2569 (บาท)	2570 (บาท)			
1	โครงการส่งเสริมอาชีพพระยาสัน	-ส่งเสริมการประกอบ เสริมระยะสั้นให้แก่ ประชาชนทั่วไป	จำนวน 80 คน	20,000	20,000	20,000	20,000	20,000	ร้อยละระดับ ความพึงพอใจ ประชาชน	-ประชาชนมีอาชีพเสริม รายได้เพิ่มขึ้น -ประชาชนใช้เวลาว่าง ให้เป็นประโยชน์	สำนักปลัด
2	โครงการฝึกอบรมส่งเสริมอาชีพ กลุ่มสตรี	ส่งเสริมอาชีพแก่กลุ่ม สตรี	80 คน	20,000	20,000	20,000	20,000	20,000	"	"	"
3	โครงการจัดแสดงสินค้าหนึ่งตำบล หนึ่งผลิตภัณฑ์ (OTOP) และถนนคนเดิน	-เพื่อให้มีแหล่งจำหน่าย สินค้าของชุมชน -ส่งเสริมให้เกิดกิจกรรม นันทนาการ	1 ครั้ง	200,000	200,000	200,000	200,000	200,000	"	-ประชาชนมีอาชีพเสริม รายได้เพิ่มขึ้น -มีสถานที่จำหน่ายสินค้า	"

ที่	โครงการ	วัตถุประสงค์	เป้าหมาย (ผลผลิตของโครงการ)	งบประมาณ					ตัวชี้วัด (KPI)	ผลที่คาดว่าจะ ได้รับ	หน่วยงาน รับผิดชอบ หลัก
				2566 (บาท)	2567 (บาท)	2568 (บาท)	2569 (บาท)	2570 (บาท)			
4	โครงการฝึกอบรมการทำ ของชำร่วย ของที่ระลึก	-ส่งเสริมการประกอบ เสริมระยะสั้นให้แก่ ประชาชนทั่วไป	80 คน	20,000	20,000	20,000	20,000	20,000	ร้อยละระดับ ความพึงพอใจ ประชาชน	-ประชาชนมีอาชีพเสริม มีรายได้เพิ่มขึ้น -ประชาชนใช้เวลาว่าง ให้เป็นประโยชน์	สำนักปลัด
5	โครงการฝึกอบรมการทำของใช้ ในครัวเรือน	"	80	20,000	20,000	20,000	20,000	20,000	"	"	"
6	โครงการส่งเสริมอาชีพผู้พิการ และผู้ด้อยโอกาส	ส่งเสริมการประกอบอาชีพ ให้ผู้พิการและผู้ด้อยโอกาส	50 คน/ครั้ง	20,000	20,000	20,000	20,000	20,000	"	"	"
7	โครงการส่งเสริมอาชีพผู้สูงอายุ	ส่งเสริมการประกอบอาชีพ ให้ผู้สูงอายุ	50 คน/ครั้ง	20,000	20,000	20,000	20,000	20,000	"	"	"
8	ก่อสร้างศูนย์แสดงสินค้า OTOP	-เพื่อเป็นศูนย์จำหน่าย OTOP และสินค้าอื่นๆ	1 แห่ง	-	2,000,000	-	-	-	"	- ประชาชนมีสถานที่จัด แสดงสินค้าและจำหน่าย	สำนักปลัด กองช่าง
9	โครงการปรับปรุงภูมิทัศน์น้ำตก ฟ้าถล่ม	- พัฒนาแหล่งท่องเที่ยว	1 ครั้ง บริเวณน้ำตกฟ้าถล่ม	-	500,000	-	-	-	"	- มีสถานที่ท่องเที่ยวทาง ธรรมชาติ	สำนักปลัด กองช่าง

ที่	โครงการ	วัตถุประสงค์	เป้าหมาย (ผลผลิตของโครงการ)	งบประมาณ					ตัวชี้วัด (KPI)	ผลที่คาดว่าจะได้รับ	หน่วยงาน รับผิดชอบ หลัก
				2566 (บาท)	2567 (บาท)	2568 (บาท)	2569 (บาท)	2570 (บาท)			
10	โครงการพัฒนาศักยภาพกลุ่มสตรี กลุ่มอาชีพและแกนนำหมู่บ้าน	เพื่อจัดกิจกรรมฝึกอบรม ศึกษาดูงานเพื่อ พัฒนาศักยภาพกลุ่มต่างๆ ให้มีความรู้ ความสามารถ ทั้งด้าน อาชีพและการใช้ชีวิต ประจำวันด้านอื่นๆ	กลุ่มสตรี กลุ่มอาชีพ วิสาหกิจชุมชน แกนนำหมู่บ้าน ภายในเขตเทศบาลตำบลชุมพล	50,000	50,000	50,000	50,000	50,000	ผู้เข้าร่วมอบรม มีความรู้และพัฒนาตัวเอง จนมีคุณภาพชีวิตดีขึ้น	สำนักงานปลัด	
11	โครงการจัดตั้งศูนย์เรียนรู้ โครงการอันเนื่องมาจาก พระราชดำริ กลุ่มบ้าน โคกโก หมู่ที่ 1	เพื่อส่งเสริมอาชีพ ตามแนวเศรษฐกิจ พอเพียง เพื่อให้ชุมชนมีระบบ บริหารจัดการที่ดี เพื่อพัฒนาผลิตภัณฑ์	สนับสนุนงบประมาณเพื่อเป็น ค่าใช้จ่ายในการฝึกอบรม/ ศึกษาดูงาน ของศูนย์เรียนรู้ โครงการอันเนื่องมาจาก พระราชดำริกลุ่มบ้านโคกโก หมู่ที่ 1	100,000	-	-	-	-	- ประชาชน มีอาชีพเสริม มีรายได้เพิ่มขึ้น	"	
<b>รวม</b>	<b>11 โครงการ</b>	-	-	470,000	2,870,000	370,000	370,000	370,000	-	-	

- ยุทธศาสตร์จังหวัดที่ 1 การเพิ่มขีดความสามารถภาคเกษตร อุตสาหกรรมต่อเนื่องจากการเกษตร ผลิตภัณฑ์ชุมชน และท้องถิ่น ,
- 2 การพัฒนาสู่อุตสาหกรรมท่องเที่ยวเชิงนิเวศน์แบบเพิ่มคุณค่าครบวงจรที่ยั่งยืน
- ยุทธศาสตร์การพัฒนาขององค์กรปกครองส่วนท้องถิ่น ในเขตจังหวัดที่ 3 การสร้างความเข้มแข็งภาคเกษตรและระบบเศรษฐกิจ, 4 การส่งเสริมการท่องเที่ยว
3. ยุทธศาสตร์การพัฒนาเศรษฐกิจ เพื่อสร้างรายได้และขยายโอกาสด้านเกษตร การค้า การลงทุนและการท่องเที่ยว

## 3.2 แผนงานการเกษตร

ที่	โครงการ	วัตถุประสงค์	เป้าหมาย (ผลผลิตของโครงการ)	งบประมาณ					ตัวชี้วัด (KPI)	ผลที่คาดว่าจะได้รับ	หน่วยงาน รับผิดชอบ หลัก
				2566 (บาท)	2567 (บาท)	2568 (บาท)	2569 (บาท)	2570 (บาท)			
1	โครงการจัดตั้งศูนย์เรียนรู้เศรษฐกิจพอเพียง	-กระตุ้นให้ราษฎรนำหลักปรัชญาเศรษฐกิจพอเพียงมาใช้ในการดำรงชีพ	1 ศูนย์	50,000	50,000	50,000	50,000	50,000	ร้อยละระดับความพึงพอใจของประชาชน	-แก้ไขปัญหาความยากจนอย่างยั่งยืน	สำนักงานปลัด
2	โครงการฝึกอบรมให้ความรู้ทางการเกษตร	เพื่อให้ประชาชนมีความรู้ด้านการเกษตรเพิ่มขึ้น	เกษตรกร และประชาชนทั่วไป ในเขตเทศบาลตำบลชุมพล	20,000	20,000	20,000	20,000	20,000	"	ประชาชนสามารถนำความรู้ไปพัฒนาและใช้ในการทำการเกษตรในชีวิตประจำวัน	"
3	โครงการส่งเสริมการเพาะถั่วงอก	เพื่อให้ประชาชนมีความรู้ด้านการเพาะถั่วงอก	เกษตรกร และประชาชนทั่วไป ในเขตเทศบาลตำบลชุมพล	20,000	20,000	-	-	-	"	ประชาชนมีความรู้ที่ได้ไปใช้ในชีวิตประจำวัน หรือสร้างอาชีพเสริมสร้างรายได้	"
4	โครงการส่งเสริมการเลี้ยงปลาตก	เพื่อให้ประชาชนมีความรู้ในการเลี้ยงปลาตก	เกษตรกร และประชาชนทั่วไป ในเขตเทศบาลตำบลชุมพล	20,000	20,000	20,000	20,000	20,000	"	"	"

ที่	โครงการ	วัตถุประสงค์	เป้าหมาย (ผลผลิตของโครงการ)	งบประมาณ					ตัวชี้วัด (KPI)	ผลที่คาดว่าจะ จะได้รับ	หน่วยงาน รับผิดชอบ หลัก
				2566 (บาท)	2567 (บาท)	2568 (บาท)	2569 (บาท)	2570 (บาท)			
5	โครงการส่งเสริมการท่องเที่ยวเชิงเกษตร	- จัดให้มีโปรแกรมการศึกษาดูงานและท่องเที่ยวเชิงเกษตรในพื้นที่	1. ศูนย์เรียนรู้การปลูกมะนาวในท่อซีเมนต์(บ้านนายพล/นางเมตตา) 2. ศูนย์เรียนรู้การเลี้ยงกบ (บ้านนายสมพร พรหมสงค์) 3. ศูนย์เรียนรู้การผลิตเครื่องแกง (บ้านนายธวัช)	50,000	50,000	-	-	-	ร้อยละความพึงพอใจของประชาชน	- สร้างมูลค่าเพิ่มผลผลิตทางการเกษตร	สำนักงานปศุสัตว์
6	พัฒนาการดำเนินงานศูนย์ถ่ายทอดเทคโนโลยีการเกษตรประจำตำบล	- ส่งเสริมให้ความรู้ในการประกอบอาชีพด้านการเกษตรแก่เกษตรกร	ศูนย์ถ่ายทอดเทคโนโลยีการเกษตรตำบลชุมพล	10,000	10,000	10,000	10,000	10,000	"	- ประชาชนมีทักษะในการประกอบอาชีพการเกษตรเพิ่มขึ้น	"
7	โครงการส่งเสริมการทำเกษตรแบบอินทรีย์	- ส่งเสริมให้ประชาชนทำการเกษตรอินทรีย์	ประชาชนตำบลชุมพล	20,000	20,000	20,000	20,000	20,000	"	- ประชาชนมีสุขภาพดีปลอดภัยจากสารเคมี มีสิ่งแวดล้อมที่ดี	"
8	โครงการส่งเสริมการประกอบอาชีพปศุสัตว์	เพื่อส่งเสริมการทำหากินของราษฎร	ราษฎรที่ประกอบอาชีพปศุสัตว์ เช่น เลี้ยงโค เลี้ยงแพะ เลี้ยงสุกร เป็นต้น	200,000					"	ราษฎรมีอาชีพ มีรายได้	"

ที่	โครงการ	วัตถุประสงค์	เป้าหมาย (ผลผลิตของโครงการ)	งบประมาณ					ตัวชี้วัด (KPI)	ผลที่คาดว่าจะ ได้รับ	หน่วยงาน รับผิดชอบ หลัก
				2566 (บาท)	2567 (บาท)	2568 (บาท)	2569 (บาท)	2570 (บาท)			
9	โครงการปลูกพืชเพื่อเป็น อาหารสัตว์	เพื่อให้มีพันธุ์พันธุ์และ เสียบังสัตว์เพียงพอกับ ความต้องการการเกษตรกรผู้ ประกอบอาชีพปศุสัตว์ เพื่อให้มีรายได้	ราษฎรที่ประกอบอาชีพปศุสัตว์ เช่น เลี้ยงโค เลี้ยงแพะ เลี้ยงสุกร เป็นต้น	100,000	-	-	-	-	ร้อยละระดับ ความพึงพอใจ ของประชาชน	มีอาหารเพียงพอใน การทำปศุสัตว์ ประชาชน มีรายได้	สำนักปลัด
<b>รวม</b>	<b>9 โครงการ</b>	-	-	490,000	190,000	120,000	120,000	120,000	-	-	-



รายละเอียดโครงการพัฒนา

แผนพัฒนาท้องถิ่น (พ.ศ. 2566-2570)

เทศบาลตำบลชุมพล อำเภอศรีนครินทร์ จังหวัดพัทลุง

ยุทธศาสตร์จังหวัดที่ 4 การจัดการทรัพยากรธรรมชาติ และสิ่งแวดล้อมที่ยั่งยืน

ยุทธศาสตร์การพัฒนาขององค์กรปกครองส่วนท้องถิ่น ในเขตจังหวัด ที่ 7 การพัฒนาทรัพยากรธรรมชาติและสิ่งแวดล้อม

4. ยุทธศาสตร์การพัฒนาทรัพยากรธรรมชาติและสิ่งแวดล้อม

4.1 แผนงานสาธารณสุข

ที่	โครงการ	วัตถุประสงค์	เป้าหมาย (ผลผลิตของโครงการ)	งบประมาณ					ตัวชี้วัด (KPI)	ผลที่คาดว่าจะได้รับ	หน่วยงาน รับผิดชอบ หลัก
				2566 (บาท)	2567 (บาท)	2568 (บาท)	2569 (บาท)	2570 (บาท)			
1	โครงการรณรงค์พัฒนาสิ่งแวดล้อม	-เพื่อให้ประชาชนรู้จัก รักษาสีเขียวสิ่งแวดล้อมใน ชุมชน เพื่อสร้างทัศนียภาพ ที่สวยงามในชุมชน	(ผลผลิตของโครงการ) -ประชาชน ทั้ง 14 หมู่บ้าน หมู่บ้านละ 50 คน	30,000 (บาท)	30,000 (บาท)	50,000 (บาท)	50,000 (บาท)	50,000 (บาท)	ทุกหมู่บ้าน มีถนนสวย งาม	มีสิ่งแวดล้อมที่ดี ชุมชน มีทัศนียภาพสวยงาม น่าอยู่	สำนักปลัด
2	โครงการลดใช้พลาสติกและโพลี เป็นมิตรต่อสิ่งแวดล้อม เทศบาลตำบลชุมพล	- เพื่อลดปริมาณการใช้ พลาสติกและกล่องโพลี - เพื่อลดปัญหามลพิษ	หมู่ที่ 1-14 ร้านค้าในเขต ต.ชุมพล	30,000 (บาท)	30,000 (บาท)	20,000 (บาท)	20,000 (บาท)	20,000 (บาท)	ร้านในพื้นที่ ใช้ถุงพลาสติก โพลีลดลง ร้อยละ100	-แก้ไขปัญหาด้านมลพิษ ในชุมชน	"
3	โครงการตรวจสุขภาพอาสาสมัคร และให้ความรู้ผู้ประกอบการในพื้นที่ ตำบลชุมพล	เพื่อตรวจร้านอาหารและ แผงลอย เพื่ออบรมผู้ประกอบการ และแผงลอย	ผู้ประกอบการ ร้านอาหารและแผงลอย ในพื้นที่ตำบลชุมพล	30,000 (บาท)	30,000 (บาท)	30,000 (บาท)	30,000 (บาท)	30,000 (บาท)	ได้รับการ ตรวจและผ่าน การอบรมทุกคน	ร้านอาหารในพื้นที่ ตำบลชุมพลผ่านการ ตรวจมาตรฐาน ผู้ประกอบการมีความรู้ ด้านสุขภาพ	"

ที่	โครงการ	วัตถุประสงค์	เป้าหมาย (ผลผลิตของโครงการ)	งบประมาณ					ตัวชี้วัด (KPI)	ผลที่คาดว่าจะได้รับ	หน่วยงาน รับผิดชอบ หลัก
				2566 (บาท)	2567 (บาท)	2568 (บาท)	2569 (บาท)	2570 (บาท)			
4	โครงการอนุรักษ์ทรัพยากรน้ำและการจัดการน้ำเสียในชุมชน	เพื่อจัดการน้ำเสียและของเสียจากชุมชน เพื่ออบรมให้ความรู้ และสร้างการมีส่วนร่วมของชุมชนในการใช้น้ำอย่างประหยัด เพื่อจัดตั้งจิตอาสาของอาสาสมัครท้องถิ่นรักโลก เพื่อพัฒนาศักยภาพจิตอาสาของอาสาสมัครท้องถิ่นรักโลก	คลอง และแหล่งน้ำภายในเขตตำบลชุมพล ประชาชน 14 หมู่บ้าน	30,000	30,000	20,000	20,000	20,000	ประชาชนร้อยละ 80 มีความรู้	ปัญหาเน่าเสียลดลง มีสิ่งแวดล้อมที่ดี ชุมชนมีทัศนียภาพที่สวยงาม น่าอยู่ -ปัญหาเน่าเสียลดลง	สำนักปลัด
5	โครงการจัดตั้งและอบรมอาสาสมัครท้องถิ่นรักโลก	เพื่อจัดตั้งจิตอาสาของอาสาสมัครท้องถิ่นรักโลก เพื่อพัฒนาศักยภาพจิตอาสาของอาสาสมัครท้องถิ่นรักโลก	อาสาสมัครท้องถิ่นรักโลก ตำบลชุมพล	30,000	30,000	30,000	30,000	30,000	มีเครือข่าย มีเครือข่ายจิตอาสาใน การขับเคลื่อนงานด้าน สิ่งแวดล้อมในชุมชน	มีเครือข่าย ที่เป็นรูปธรรม	
รวม	5 โครงการ	-	-	150,000	150,000	150,000	150,000	150,000	-	-	-

ยุทธศาสตร์จังหวัดที่ 4 การจัดการทรัพยากรธรรมชาติ และสิ่งแวดล้อมที่ยั่งยืน

ยุทธศาสตร์การพัฒนาขององค์กรปกครองส่วนท้องถิ่น ในเขตจังหวัด ที่ 7 การพัฒนาทรัพยากรธรรมชาติและสิ่งแวดล้อม

4. ยุทธศาสตร์การพัฒนาทรัพยากรธรรมชาติและสิ่งแวดล้อม

4.2 แผนงานและชุมชน

ที่	โครงการ	วัตถุประสงค์	เป้าหมาย (ผลผลิตของโครงการ)	งบประมาณ					ตัวชี้วัด (KPI)	ผลที่คาดว่าจะได้รับ	หน่วยงาน รับผิดชอบ หลัก
				2566 (บาท)	2567 (บาท)	2568 (บาท)	2569 (บาท)	2570 (บาท)			
1	โครงการบริหารจัดการจัดเก็บ และทำลายขยะมูลฝอย	-เพื่อจัดเก็บและทำลายขยะ มูลฝอยให้ถูกต้องลักษณะ	ขยะตกค้างในพื้นที่ตำบล ชุมพล ไม่มี	1,000,000	1,000,000	750,000	750,000	750,000	ไม่มี ขยะตกค้าง ในพื้นที่	-รักษาสภาพแวดล้อม ในชุมชน	สำนักปลัด
2	โครงการณรงค์คัดแยกขยะและ ลดมลภาวะโลกร้อน	เพื่อส่งเสริมการคัดแยกขยะ เพื่อรณรงค์ลดมลภาวะ โลกร้อน	หมู่บ้าน ทั้ง 14 หมู่บ้าน ศพด. โรงเรียน หน่วยงานราชการ ในตำบลชุมพล	80,000	80,000	70,000	70,000	70,000	ขยะในพื้นที่ ลดลง	-รักษาสภาพแวดล้อม ในชุมชน	"
รวม	2 โครงการ	-	-	1,080,000	1,080,000	820,000	820,000	820,000	-	-	-

## ยุทธศาสตร์จังหวัดที่ 4 การจัดการทรัพยากรธรรมชาติ และสิ่งแวดล้อมที่ยั่งยืน

## ยุทธศาสตร์การพัฒนาขององค์กรปกครองส่วนท้องถิ่น ในเขตจังหวัด ที่ 7 การพัฒนาทรัพยากรธรรมชาติและสิ่งแวดล้อม

## 4. ยุทธศาสตร์การพัฒนาทรัพยากรธรรมชาติและสิ่งแวดล้อม

## 4.3 แผนงานการเกษตร

ที่	โครงการ	วัตถุประสงค์	เป้าหมาย (ผลผลิตของโครงการ)	งบประมาณ				ตัวชี้วัด (KPI)	ผลที่คาดว่าจะได้รับ	หน่วยงาน รับผิดชอบ หลัก
				2566 (บาท)	2567 (บาท)	2568 (บาท)	2569 (บาท)			
1	ขุดลอกห้วยหทัย หมู่ที่ 8	เพื่อเป็นแหล่งกักเก็บน้ำ และอนุรักษ์แหล่งน้ำ ตามธรรมชาติและระบายน้ำ	ขนาดกว้าง 8.00 เมตร ยาว 300 เมตร	190,000	190,000	-	-	-	ร้อยละ พึงพอใจ ของ	กองช่าง
2	ขุดลอกหน้าฝายน้ำต้นคลองห้วยไทร (บ้านซัน) หมู่ที่ 9	"	ขนาดกว้าง 20 เมตร ยาว 500 เมตร	535,000	535,000	-	-	"	"	"
3	ขุดลอกห้วยมาบค้อ หมู่ที่ 2	"	ขนาดกว้าง 6.00 เมตร ยาว 500 เมตร	250,000	250,000	-	-	"	"	"
4	ขุดลอกบนด้านบึง-ทุ่งยาว หมู่ที่ 1	"	ขนาดกว้าง 7.00 เมตร ยาว 3,300 เมตร	432,000	432,000	-	-	"	"	"
5	ขุดลอกหน้าฝายห้วยเรียว ต้นเดียด หมู่ที่ 3	"	ขนาดกว้าง 15 เมตร ยาว 250 เมตร	300,000	300,000	-	-	"	"	"
6	ขุดลอกบึงซีไ้ระหว่าง หมู่ที่ 6,11	"	ขนาดกว้าง 8.00 เมตร ยาว 500 เมตร	200,000	200,000	-	-	"	"	"
7	ขุดลอกห้วยนบปลา- ห้วยบก หมู่ที่ 9	"	ขนาดกว้าง 30 เมตร ยาว 2,000 เมตร	300,000	300,000	-	-	"	"	"

ที่	โครงการ	วัตถุประสงค์	เป้าหมาย (ผลผลิตของโครงการ)	งบประมาณ					ตัวชี้วัด (KPI)	ผลที่คาดว่าจะได้รับ	หน่วยงาน รับผิดชอบหลัก
				2566 (บาท)	2567 (บาท)	2568 (บาท)	2569 (บาท)	2570 (บาท)			
8	ขุดลอกคลองเต่า หมู่ที่ 10	เพื่อเป็นแหล่งกักเก็บน้ำ และอนุรักษ์แหล่งน้ำ ตามธรรมชาติและระบายน้ำ	ขนาดกว้าง 8 เมตร ยาว 2,000 เมตร	432,000	432,000	-	-	-	ร้อยละ 100	กองช่าง	
9	ขุดลอกห้วยม่วง หมู่ที่ 8	"	ขนาดกว้าง 8.00 เมตร ยาว 300 เมตร	250,000	250,000	-	-	-	"	"	
10	ขุดสระเก็บน้ำบ้านควนจง หมู่ที่ 10	-เป็นแหล่งกักเก็บน้ำ แก้ไขภัยแล้ง	กว้าง 10 เมตร ยาว 20 เมตร ลึก 5 เมตร	420,000	420,000	-	-	-	"	"	
11	ขุดลอกห้วยก้า หมู่ที่ 12	"	ขนาดกว้าง 10 เมตร ยาว 500 เมตร	300,000	300,000	-	-	-	"	"	
12	ขุดลอกห้วยแพรกยอ หมู่ที่ 14	"	ขนาดกว้าง 8 เมตร ยาว 1,000 เมตร	100,000	100,000	-	-	-	"	"	
13	ขุดลอกหน้าฝายบ้านซัน หมู่ที่ 9	"	ขนาดกว้าง 8 เมตร ยาว 1,000 เมตร	100,000	100,000	-	-	-	"	"	
14	โครงการขุดคูส่งน้ำ หมู่ที่ 13	เพื่อขุดคูส่งน้ำใช้ในการ ทำเกษตร	กว้าง 1 เมตร ยาว 500 เมตร	50,000	50,000	-	-	-	"	"	
15	ก่อสร้างฝายชะลอน้ำบนด้านปลิง หมู่ที่ 1	-เป็นแหล่งกักเก็บน้ำ แก้ไขภัยแล้ง	ขนาดกว้าง 12.00 เมตร สูง 3 เมตร	500,000	500,000	-	-	-	"	"	
16	ปรับปรุงซ่อมแซมฝายน้ำล้น คลองลำยุง หมู่ที่ 1	-เป็นแหล่งกักเก็บน้ำ	ปรับปรุงซ่อมแซมฝายน้ำล้น	150,000	150,000	-	-	-	"	"	
17	ก่อสร้างฝายน้ำล้นคลองบ้านซัน หมู่ที่ 4	แก้ไขภัยแล้ง เพื่อเป็นแหล่งกักเก็บน้ำ	ขนาดกว้าง 20 เมตร สูง 3.50 เมตร	280,000	280,000	-	-	-	"	"	

ที่	โครงการ	วัตถุประสงค์	เป้าหมาย (ผลผลิตของโครงการ)	งบประมาณ					ตัวชี้วัด (KPI)	ผลที่คาดว่าจะได้รับ	หน่วยงาน รับผิดชอบหลัก
				2566 (บาท)	2567 (บาท)	2568 (บาท)	2569 (บาท)	2570 (บาท)			
18	ก่อสร้างฝายน้ำล้นคลองลำยง หมู่ที่ 5	"	ขนาดกว้าง 12 เมตร สูง 3.00	500,000	500,000	-	-	-	ร้อยละ พอใจของ ประชาชน	- ประชาชนมีน้ำ ใช้เพื่อการเกษตรและ อุปโภคบริโภค	กองช่าง
19	ปรับปรุงซ่อมแซมฝายน้ำล้น ห้วยโคกบก หมู่ที่ 7	"	ปรับปรุงซ่อมแซมฝายน้ำล้น และฝายบังคับดิน	280,000	280,000	-	-	-	"	"	"
20	ขุดเจาะบ่อน้ำตื้น หมู่ที่ 1-14	-เพื่อแก้ปัญหาการขาด แคลนน้ำเพื่อการอุปโภค	ขุดเจาะบ่อน้ำตื้น หมู่ที่ 1-14	150,000	150,000	-	-	-	"	"	"
21	ก่อสร้างฝายน้ำล้นห้วยต้นปีป หมู่ที่ 3	-แก้ปัญหาภัยแล้ง เพื่อเป็นแหล่งกักเก็บน้ำ	ขนาดกว้าง 10.00 เมตร	350,000	350,000	-	-	-	"	"	"
22	ก่อสร้างฝายน้ำล้นคลองป่าพัง หมู่ที่ 3	"	ขนาดกว้าง 12.00 เมตร	420,000	420,000	-	-	-	"	"	"
23	ก่อสร้างฝายน้ำล้นห้วยเสียวหมู่คา- หนองเสม็ด หมู่ที่ 3	"	ขนาดกว้าง 8.00 เมตร	280,000	280,000	-	-	-	"	"	"
24	ก่อสร้างฝายน้ำล้นน้ำตกฟ้าลั่น หมู่ที่ 4	"	ขนาดกว้าง 8.00 เมตร	280,000	280,000	-	-	-	"	"	"
25	ก่อสร้างฝายน้ำล้น หนองควายเพียว หมู่ที่ 6	-แก้ปัญหาภัยแล้ง	ขนาดกว้าง 8.00 เมตร	280,000	280,000	-	-	-	"	"	"
26	ก่อสร้างเหมืองส่งน้ำ เขตหมู่บ้าน หมู่ที่ 4, 9, 13	เพิ่มประสิทธิภาพการ ระบายน้ำ	ยาว 2,000 เมตร	550,000	550,000	-	-	-	"	ปัญหาน้ำท่วมซึ่งลดลง	"
27	ก่อสร้างฝายน้ำล้นคลองเตา- วัดทุ่งยาว หมู่ที่ 11	-แก้ปัญหาภัยแล้ง	ขนาดสันฝายกว้าง 18 เมตร	630,000	630,000	-	-	-	"	- ประชาชนมีน้ำ ใช้เพื่อการเกษตรและ	"

ที่	โครงการ	วัตถุประสงค์	เป้าหมาย (ผลผลิตของโครงการ)	งบประมาณ					ตัวชี้วัด (KPI)	ผลที่คาดว่าจะได้รับ	หน่วยงาน รับผิดชอบหลัก
				2566 (บาท)	2567 (บาท)	2568 (บาท)	2569 (บาท)	2570 (บาท)			
28	ก่อสร้างฝายน้ำล้นแพรกยอด- กลางบ้าน หมู่ที่ 14	-แก้ปัญหาภัยแล้ง	ขนาดกว้าง 10.00 เมตร จำนวน 2 แห่ง	700,000	700,000	-	-	-	ร้อยละระดับ ความพึงพอใจ ของประชาชน	- ประชาชนมีน้ำ ใช้เพื่อการเกษตรและ อุปโภคบริโภค	กองช่าง
29	ก่อสร้างฝายน้ำล้น หมู่ที่ 11	-แก้ปัญหาภัยแล้ง	ชนิด 2 ช่องทาง	280,000	-	-	-	-	"	"	"
30	ก่อสร้างฝายน้ำล้นคลอง สวนโหนด หมู่ที่ 12	"	ขนาดสันฝายกว้าง 8 เมตร ขนาดกว้าง 20 เมตร	700,000	-	-	-	-	"	"	"
31	โครงการก่อสร้างฝายแม่	-เพื่อสร้างความชุ่มชื้น ให้พื้นที่ป่า	จำนวน 3 จุด	10,000	10,000	10,000	10,000	10,000	"	-พื้นที่ป่าชุ่มน้ำ ลดการ พังทลายของหน้าดิน ป่ามีความสมบูรณ์	สำนักปลัด
32	โครงการรณรงค์การปลูกหญ้าแฝก อันเนื่องมาจากพระราชดำริ	-อนุรักษ์ดินและน้ำ	3 ไร่	5,000	5,000	5,000	5,000	5,000	"	-ป้องกันน้ำกัดเซาะ หน้าดิน	สำนักปลัด
33	โครงการอนุรักษ์พันธุกรรมพืช อันเนื่องมาจากพระราชดำริ	- เพื่อสร้างจิตสำนึก ในการอนุรักษ์พันธุกรรมพืช	อนุรักษ์พันธุกรรมพืช ในเขตเทศบาลตำบลชุมพล	15,000	-	15,000	15,000	15,000	"	มีพันธุ์พืชเพื่อรักษา ระบบนิเวศน์ที่สมบูรณ์	สำนักปลัด
34	โครงการอนุรักษ์พันธุสัตว์	- เพื่อสร้างจิตสำนึก ในการอนุรักษ์พันธุสัตว์	อนุรักษ์พันธุสัตว์ ในเขตเทศบาลตำบลชุมพล	15,000	10,000	10,000	10,000	10,000	"	มีพันธุ์สัตว์เพื่อรักษา ระบบนิเวศน์ที่สมบูรณ์	สำนักปลัด
35	โครงการรณรงค์การอนุรักษ์ป่า และสัตว์ป่า	"	ป่าไม้และสัตว์ป่า ในเขตเทศบาลตำบลชุมพล	15,000	-	-	15,000	15,000	"	"	"

ที่	โครงการ	วัตถุประสงค์	เป้าหมาย (ผลผลิตของโครงการ)	งบประมาณ						ตัวชี้วัด (KPI)	ผลที่คาดว่าจะได้รับ	หน่วยงาน รับผิดชอบ หลัก
				2566 (บาท)	2567 (บาท)	2568 (บาท)	2569 (บาท)	2570 (บาท)				
36	โครงการณรงค์ป้องกันการบุกรุก ที่สาธารณะ	เพื่อป้องกันการบุกรุก ที่สาธารณะ	ป่าทุ่งควนโดน หมู่ที่ 9	5,000	5,000	5,000	5,000	5,000	ร้อยละระดับ ความพึงพอใจ ของประชาชน	การบุกรุกที่สาธารณะ ลดลง	สำนักปลัด	
37	โครงการ รักษาน้ำ รักษา รักษาแผ่นดิน	เพื่ออนุรักษ์ทรัพยากรน้ำ และป่าร่วมทั้งสร้างจิตสำนึก ของประชาชนในการรักษา สิ่งแวดล้อม	จัดกิจกรรมรณรงค์รักษา สิ่งแวดล้อม ได้แก่ ดิน น้ำ ป่า	5,000	5,000	5,000	5,000	5,000	"	ประชาชนมีจิต สำนึกและร่วมกัน รักษาทรัพยากรธรรม- ชาติ	"	
38	โครงการชุดลอกนปลาถ้วยยก ตอนล่าง หมู่ที่ 13	-แก้ปัญหาภัยแล้ง	ขนาดกว้าง 10 เมตร ยาว 600 เมตร ลึก 20 เมตร	500,000	500,000	500,000	500,000	500,000	"	ใช้เพื่อการเกษตรและ อุปโภคบริโภค	กองช่าง	
39	ชุดลอกหน้าฝายน้ำล้นคลองห้วยไทร หมู่ที่ 4	เพื่อเป็นแหล่งกักเก็บน้ำ	ขนาดกว้าง 40.00 เมตร ยาว 500 เมตร	4,000,000	4,000,000	4,000,000	4,000,000	4,000,000	"	ประชาชนมีน้ำใช้เพื่อ อุปโภคบริโภค	กองช่าง	
<b>รวม</b>	<b>39 โครงการ</b>	-	-	14,759,000	14,739,000	4,550,000	4,565,000	4,565,000	-	-	-	



## รายละเอียดโครงการพัฒนา

แผนพัฒนาท้องถิ่น (พ.ศ. 2566-2570)

เทศบาลตำบลชุมพล อำเภอศรีนครินทร์ จังหวัดพัทลุง

ยุทธศาสตร์จังหวัดที่ 3 การพัฒนาคุณภาพ สังคมคุณธรรม สู่เมืองแห่งภูมิปัญญาและสุขภาพอย่างยั่งยืน

ยุทธศาสตร์การพัฒนาขององค์กรปกครองส่วนท้องถิ่น ในเขตจังหวัด ที่ 6 การส่งเสริม ศาสนา ศิลปะ ประเพณีวัฒนธรรมและภูมิปัญญาท้องถิ่น

## 5. ยุทธศาสตร์การส่งเสริมศาสนา ศิลปะ ประเพณีวัฒนธรรมและภูมิปัญญาท้องถิ่น

## 5.1 แผนงานการศาสนา วัฒนธรรมและนันทนาการ

ที่	โครงการ	วัตถุประสงค์	เป้าหมาย (ผลผลิตของโครงการ)	งบประมาณ					ตัวชี้วัด (KPI)	ผลที่คาดว่าจะ ได้รับ	หน่วยงาน รับผิดชอบหลัก
				2566 (บาท)	2567 (บาท)	2568 (บาท)	2569 (บาท)	2570 (บาท)			
1	โครงการตั้งบาตรวันสงกรานต์	ส่งเสริมศาสนา	จัดกิจกรรมส่งเสริมทัศนในชุมชน เข้าใจเห็นความสำคัญของวันสำคัญทางศาสนา	15,000	15,000	15,000	15,000	15,000	ร้อยละระดับความพึงพอใจของประชาชน	ประชาชนมีจริยธรรมและคุณธรรมในการดำรงชีวิต	กองการ ศึกษา
2	โครงการเข้าวัดในวันธรรมสวนะ	ส่งเสริมศาสนา	"	15,000	15,000	15,000	15,000	15,000	"	บุคลากรมีจริยธรรมและคุณธรรมในการดำรงชีวิต	"
3	โครงการฝึกอบรมพิธีกรรมทางศาสนา	ส่งเสริมคุณธรรมและจริยธรรมแก่บุคลากร	จัดกิจกรรมส่งเสริมให้บุคลากรของเทศบาลร่วมทำบุญในวันพระ	15,000	15,000	15,000	15,000	15,000	"	มีพิธีกรรมทางศาสนาที่ปฏิบัติพิธีถูกต้องตามโบราณประเพณี	"
		เพื่อส่งเสริมให้ผู้นำพิธีทางศาสนามีความชำนาญปฏิบัติพิธีถูกต้องตามโบราณประเพณี	ผู้แทนหมู่บ้าน ผู้นำชุมชน ตัวแทนองค์กรต่างๆ ผู้สนใจด้านพิธีกรรมศาสนา ตำบลชุมพล	15,000	15,000	15,000	15,000	15,000	"	มีพิธีกรรมทางศาสนาที่ปฏิบัติพิธีถูกต้องตามโบราณประเพณี	"

ที่	โครงการ	วัตถุประสงค์	เป้าหมาย (ผลผลิตของโครงการ)	งบประมาณ					ตัวชี้วัด (KPI)	ผลที่คาดว่าจะได้รับ	หน่วยงาน รับผิดชอบหลัก
				2566 (บาท)	2567 (บาท)	2568 (บาท)	2569 (บาท)	2570 (บาท)			
4	โครงการจัดงานประเพณี วันขึ้นปีใหม่	เพื่อสืบสานประเพณี วัฒนธรรมอันดีงาม	1 ครั้ง	30,000	30,000	30,000	30,000	30,000	ร้อยละระดับ ความพึงพอใจ ของประชาชน	ประชาชนได้ร่วมกันสืบสาน ประเพณีและวัฒนธรรม	กองการ ศึกษา
5	โครงการธรรมะเติมใจใส่ผู้สูงอายุ	- เพื่อให้ผู้สูงอายุมีสติ และมีธรรมะในการดำเนิน ชีวิตในช่วงบั้นปลายชีวิต	ผู้สูงอายุในเขตพื้นที่ตำบลชุมพล	30,000	30,000	30,000	30,000	30,000	"	ผู้สูงอายุในเขตพื้นที่	กองการศึกษา
6	โครงการจัดงานประเพณี วันลอยกระทง	สืบสานประเพณีวันลอย กระทง	กองการศึกษา	125,000	125,000	125,000	125,000	125,000	"	เด็กมีทักษะการ เรียนรู้เพิ่มขึ้น	"
7	โครงการจัดงานประเพณี วันสงกรานต์(รดน้ำดำหัวผู้สูงอายุ)	ปลูกจิตสำนึกความกตัญญู กตเวทิต่อผู้มีพระคุณ	กองการศึกษา	35,000	35,000	35,000	35,000	35,000	"	ภูมิปัญญาสืบทอดสู่ ลูกหลาน	"
8	โครงการจัดงานประเพณีวัน เข้าพรรษา	อนุรักษ์ประเพณี วันเข้าพรรษา	กองการศึกษา	15,000	15,000	15,000	15,000	15,000	"	สืบสานศาสนา สังคมไทย	"
9	โครงการจัดงานประเพณีวันสารท เดือนสิบ	อนุรักษ์ประเพณีท้องถิ่น	กองการศึกษา	25,000	25,000	25,000	25,000	25,000	"	ประเพณีท้องถิ่นยัง กับท้องถิ่นตลอดไป	"
10	โครงการเข้าร่วมกิจกรรม วันลอยกระทง	เพื่อการศึกษาเรียนรู้ของเด็ก จากการปฏิบัติจริงเรียนรู้ วัฒนธรรมท้องถิ่น	ศพด. บ้านชน	2,000	2,000	2,000	2,000	2,000	"	เด็กมีทักษะการ เรียนรู้เพิ่มขึ้น	"

ที่	โครงการ	วัตถุประสงค์	เป้าหมาย (ผลผลิตของโครงการ)	งบประมาณ					ตัวชี้วัด (KPI)	ผลที่คาดว่าจะได้รับ	หน่วยงาน รับผิดชอบหลัก
				2566 (บาท)	2567 (บาท)	2568 (บาท)	2569 (บาท)	2570 (บาท)			
11	โครงการสืบสานภูมิปัญญาไทย จากผู้สูงวัยสู่ลูกหลาน	สืบสานภูมิปัญญา	ศพด. บ้านชั้น	3,000	3,000	3,000	3,000	3,000	ร้อยละระดับ ความพึงพอใจ ของประชาชน	ภูมิปัญญาสืบทอดสู่ ลูกหลาน	กองการ ศึกษา
รวม	11 โครงการ	-	-	310,000	310,000	310,000	310,000	310,000	-	-	-

## รายละเอียดโครงการพัฒนา

แผนพัฒนาท้องถิ่น (พ.ศ. 2566-2570)

เทศบาลตำบลชุมพล อำเภอศรีนครินทร์ จังหวัดพัทลุง

ยุทธศาสตร์จังหวัดที่ 3 การพัฒนาคุณภาพ สังคมคุณธรรม สู่เมืองแห่งภูมิปัญญาและสุขภาวะยั่งยืน

ยุทธศาสตร์การพัฒนาระบบขององค์กรปกครองส่วนท้องถิ่น ในเขตจังหวัด ที่ 8 การพัฒนาประสิทธิภาพการบริหารจัดการองค์กรปกครองส่วนท้องถิ่น

## 6. ยุทธศาสตร์การพัฒนาประสิทธิภาพการบริหารจัดการที่ดีของภาครัฐ

## 6.1 แผนงานบริหารงานทั่วไป

ที่	โครงการ	วัตถุประสงค์	เป้าหมาย (ผลผลิตของโครงการ)	งบประมาณและที่ผ่านมา					ตัวชี้วัด (KPI)	ผลที่คาดว่าจะได้รับ	หน่วยงาน รับผิดชอบ หลัก
				2566 (บาท)	2567 (บาท)	2568 (บาท)	2569 (บาท)	2570 (บาท)			
1	รายงานประชาสัมพันธ์กิจกรรมและผลการดำเนินงานของเทศบาล	เพื่อให้ประชาชนสามารถตรวจสอบผลการดำเนินงาน	- จัดทำวารสาร/แผนพับๆ	30,000	50,000	50,000	50,000	50,000	ร้อยละระดับความพึงพอใจของประชาชน	- สร้างความโปร่งใสในการบริหารงาน	สำนักปลัด
2	พัฒนาเทคโนโลยีสารสนเทศ	เพื่อเพิ่มประสิทธิภาพในการปฏิบัติงาน	- ปรับปรุง/ติดตั้งระบบอินเทอร์เน็ตภายในเทศบาล	120,000	120,000	120,000	120,000	120,000	"	-ประชาชนได้รับบริการที่รวดเร็วและมีประสิทธิภาพ	"
3	โครงการจัดตั้งศูนย์อินเทอร์เน็ตชุมชน (ระบบ Wi-Fi )	ให้เป็นแหล่งเรียนรู้ด้านเทคโนโลยี ให้ประชาชนเข้าถึงเทคโนโลยีสารสนเทศ	ติดตั้งอินเทอร์เน็ตตำบล (ระบบ Wi Fi ) จำนวน 7 จุด	200,000	200,000	250,000	250,000	250,000	"	เพิ่มศักยภาพการเรียนรู้ให้กับชุมชน	"

ที่	โครงการ	วัตถุประสงค์	เป้าหมาย (ผลผลิตของโครงการ)	งบประมาณและที่ผ่านมา					ตัวชี้วัด (KPI)	ผลที่คาดว่าจะได้รับ	หน่วยงาน รับผิดชอบหลัก
				2566 (บาท)	2567 (บาท)	2568 (บาท)	2569 (บาท)	2570 (บาท)			
4	จัดฝึกอบรมการใช้ระบบ ให้กับบุคลากรของเทศบาล	เพื่อเพิ่มประสิทธิภาพ ในการปฏิบัติงาน	5 ครั้ง	20,000	20,000	15,000	15,000	15,000	ร้อยละระดับ ความพึงพอใจ ของประชาชน	-บุคลากรสามารถ ปฏิบัติงานได้อย่างมี ประสิทธิภาพ	สำนักปลัด
5	จัดทำแผนที่ภาษีและทะเบียน ทรัพย์สิน	เพื่อเพิ่มประสิทธิภาพ การจัดเก็บรายได้	- จัดทำแผนที่ภาษีและทะเบียน ทรัพย์สิน	500,000	500,000	50,000	500,000	500,000	"	-มีรายได้เพื่อใช้ในการ พัฒนาเพิ่มมากขึ้น	กองคลัง
6	โครงการบริการรับชำระภาษีนอก สถานที่	เพื่อเพิ่มประสิทธิภาพ ในการจัดเก็บรายได้	ให้บริการรับชำระภาษีนอก ทั้ง 14 หมู่บ้าน ต.ชุมพล	5,000	5,000	5,000	5,000	5,000	"	-รายได้ที่ อบท.จัดเก็บ เองเพิ่มขึ้น	กองคลัง
7	โครงการจัดเก็บข้อมูลพื้นฐาน ในการจัดทำแผนพัฒนาเทศบาล	เพื่อดำเนินการจัดเก็บ และรวบรวมข้อมูลพื้นฐาน ในการจัดทำแผนพัฒนา เทศบาลตำบลชุมพล	- จัดเก็บข้อมูลพื้นฐานในเขต ตำบลชุมพล	20,000	20,000	20,000	20,000	20,000	จัดเก็บ ข้อมูล ทุกหมู่บ้าน	-มีข้อมูลที่ชัดเจน ถูกต้องครบถ้วน เป็นปัจจุบัน สำหรับจัด ทำแผนพัฒนาเทศบาล	สำนักปลัด
8	จัดการเลือกตั้งนายกเทศมนตรี และสมาชิกสภาเทศบาล ตำบลชุมพล	เพื่อดำเนินการเลือกตั้ง ให้เป็นไปตามกฎหมาย และถูกต้องตามระเบียบ	ดำเนินการจัดการเลือกตั้ง นายกเทศมนตรีและสมาชิก สภาเทศบาลตำบลชุมพล	500,000	500,000	500,000	500,000	500,000	ร้อยละระดับ ความพึงพอใจ ของประชาชน	มีนายกเทศมนตรี สมาชิกสภาเทศบาล ตำบลชุมพล ที่ได้ จากการเลือกตั้ง	สำนักปลัด

ที่	โครงการ	วัตถุประสงค์	เป้าหมาย (ผลผลิตของโครงการ)	งบประมาณและที่ผ่านมา					ตัวชี้วัด (KPI)	ผลที่คาดว่าจะได้รับ	หน่วยงาน รับผิดชอบ หลัก
				2566 (บาท)	2567 (บาท)	2568 (บาท)	2569 (บาท)	2570 (บาท)			
9	โครงการพัฒนาศักยภาพ องค์กรจัดทำแผนพัฒนา และคณะกรรมการติดตามและ ประเมินผลแผนพัฒนาเทศบาล	-เพื่อเพิ่มประสิทธิภาพการ จัดทำแผนพัฒนาเทศบาล	คณะกรรมการสนับสนุนการจัดทำ แผนพัฒนาเทศบาล , คณะกรรมการพัฒนาเทศบาล คณะกรรมการติดตามและประเมิน ผลแผนพัฒนาเทศบาลตำบลชุมพล	30,000	30,000	30,000	30,000	30,000	จำนวนครั้ง ที่จัดอบรม	-คณะกรรมการฯ มีความรู้ความสามารถ ในการจัดทำแผนพัฒนา เทศบาลได้อย่างถูกต้อง และมีประสิทธิภาพ -นำผลการติดตามและ ประเมินผลแผนพัฒนา ทต. ชุมพลมาปรับปรุง การปฏิบัติราชการ	สำนักปลัด
10	การติดตามและประเมินผลแผน พัฒนาเทศบาลตำบลชุมพล	-เพื่อให้มีการติดตามและ ประเมินผลแผนพัฒนาของ เทศบาลตำบลชุมพล	เด็กและเยาวชนในเขตเทศบาล ตำบลชุมพล	10,000	10,000	10,000	10,000	10,000	จำนวน ครั้ง	"	"
11	โครงการฝึกอบรมประชาธิปไตย	เพื่อให้เด็กและเยาวชนใน โรงเรียนในเขตพื้นที่เทศบาล ได้มีความรู้เกี่ยวกับระบอบ ประชาธิปไตย	เด็กและเยาวชนในเขตเทศบาล ตำบลชุมพล	15,000	15,000	15,000	15,000	15,000	ระดับความรู้ ที่เด็กและ เยาวชนได้รับ คิดเป็นร้อยละ	เด็กและเยาวชนในเขต เทศบาลตำบลชุมพล มีความรู้ความเข้าใจใน ระบอบการปกครอง ประชาธิปไตย	"
12	โครงการบูรณาการการใช้ หอกระจายข่าวร่วมกับหมู่บ้าน	เพื่อให้มีหอกระจายข่าวใน การเผยแพร่ข่าวสารที่เป็น ประโยชน์ต่อประชาชน	จัดทำข้อตกลงร่วมกันกับหมู่บ้าน หมู่ที่ 1-14 เพื่อใช้งานและบริการ หอกระจายข่าวร่วมกัน	150,000	150,000	150,000	150,000	150,000	ความพึง พอใจ ประชาชน	ประชาชนได้รับรู้ข่าว สารอย่างทั่วถึง	"

ที่	โครงการ	วัตถุประสงค์	เป้าหมาย (ผลผลิตของโครงการ)	งบประมาณและที่ผ่านมา					ตัวชี้วัด (KPI)	ผลที่คาดว่าจะได้รับ	หน่วยงาน รับผิดชอบ หลัก
				2566 (บาท)	2567 (บาท)	2568 (บาท)	2569 (บาท)	2570 (บาท)			
13	โครงการจัดงานวันเทศบาล	เพื่อให้คณะผู้บริหาร สมาชิกสภา บุคลากร สังกัดเทศบาลตำบลชุมพล ตลอดจนประชาชนตระหนัก ถึงความสำคัญของเทศบาล ในการปฏิบัติงานเพื่อ ประโยชน์สุขของ ประชาชน	จัดกิจกรรมร่วมกันระหว่าง คณะผู้บริหาร สมาชิกสภา พนักงาน บุคลากรสังกัด เทศบาลตำบลชุมพล	100,000	100,000	35,000	35,000	35,000	ร้อยละระดับ ความพึงพอใจ ของผู้บริหาร สมาชิกสภา ข้าราชการ พนักงานจ้าง	-คณะผู้บริหาร สมาชิก พนักงานมีความรักและ สามัคคี	สำนักปลัด
14	โครงการวันท้องถิ่นไทย	เพื่อรำลึกถึงพระบาทสมเด็จพระจุลจอมเกล้าเจ้าอยู่หัว เพื่อสร้างความสามัคคีและ การมีส่วนร่วมของผู้บริหาร สมาชิกสภา ข้าราชการ และพนักงานจ้าง	ถวายราชสักการะกล่าวสดุดี รำลึกถึงสมเด็จพระจุลจอมเกล้าเจ้าอยู่หัว	5,000	5,000	5,000	5,000	5,000	"	ผู้บริหาร สมาชิก ข้าราชการ พนักงานจ้าง	สำนักปลัด

ที่	โครงการ	วัตถุประสงค์	เป้าหมาย (ผลผลิตของโครงการ)	งบประมาณและที่ผ่านมา					ตัวชี้วัด (KPI)	ผลที่คาดว่าจะได้รับ	หน่วยงาน รับผิดชอบ หลัก
				2566 (บาท)	2567 (บาท)	2568 (บาท)	2569 (บาท)	2570 (บาท)			
15	โครงการส่งเสริมคุณธรรมและจริยธรรมพนักงานเทศบาล พนักงานครู ลูกจ้างประจำ และพนักงานจ้าง เทศบาลตำบล ชุมพล	เพื่อส่งเสริมให้พนักงานเทศบาลตำบลชุมพลทุกระดับ มีความรู้ความเข้าใจด้านวินัย คุณธรรมจริยธรรม และค่านิยมในการปฏิบัติงานที่มุ่งเพิ่มสมรรถนะและพัฒนาระบบราชการไทยโดยยึดหลักการบริหารกิจการบ้านเมืองที่ดี ตามหลักเศรษฐกิจพอเพียง	ผู้เข้ารับการฝึกอบรมสามารถนำความรู้ ความเข้าใจด้านวินัย คุณธรรมจริยธรรมและค่านิยมในการปฏิบัติงานที่มุ่งเพิ่มสมรรถนะและพัฒนาระบบราชการไทยโดยยึดหลักการบริหารกิจการบ้านเมืองที่ดี ตามหลักเศรษฐกิจพอเพียง	50,000	50,000	50,000	50,000	50,000	แบบประเมินผลการเรียนรู้ก่อนและหลังการอบรม	ผู้เข้ารับการฝึกอบรมสามารถนำความรู้ความเข้าใจโดยยึดหลักการบริหารกิจการบ้านเมืองที่ดี ตามหลักเศรษฐกิจพอเพียง	สำนักปลัด
16	โครงการพัฒนาศักยภาพคณะกรรมการศูนย์ยุติธรรม	เพื่อให้ความรู้เกี่ยวกับความเข้าใจแก่คณะกรรมการศูนย์ฯ ในการดำเนินงานของศูนย์ยุติธรรมชุมชน	คณะกรรมการศูนย์ฯ จำนวน 11 คน และเจ้าหน้าที่ 9 คน	30,000	30,000	30,000	30,000	30,000	ประชาชนได้รับความเป็นธรรมมากขึ้นและลดจำนวนคดีขึ้นสู่ศาล	สำนักปลัด	



ที่	โครงการ	วัตถุประสงค์	เป้าหมาย (ผลผลิตของโครงการ)	งบประมาณและที่ผ่านมา					ตัวชี้วัด (KPI)	ผลที่คาดว่าจะได้รับ	หน่วยงาน รับผิดชอบ หลัก
				2566 (บาท)	2567 (บาท)	2568 (บาท)	2569 (บาท)	2570 (บาท)			
17	โครงการฝึกอบรมพัฒนาศักยภาพบุคลากร เทศบาลตำบลชุมพล	เพื่อกระตุ้นให้เกิดการสร้างวัฒนธรรมในการปฏิบัติงานที่ดีขององค์กร การทำงานร่วมกันเป็นทีม มีการแลกเปลี่ยนเรียนรู้ร่วมกัน และเพื่อเป็นการลดปล่อยพลังความคิดของบุคลากร	ผู้เข้ารับการฝึกอบรม สามารถนำความรู้ ความเข้าใจ และร่วมกันคิดพัฒนาสร้างการปฏิบัติงานในเทศบาลให้ดีขึ้น	300,000	300,000	300,000	300,000	300,000	แบบประเมินผลการเรียนรู้ ก่อนและหลัง การอบรม	ผู้เข้ารับการฝึกอบรม สามารถนำความรู้ ความเข้าใจและ ร่วมกันคิดพัฒนาสร้าง การเปลี่ยนแปลง การปฏิบัติงานในเทศบาล ให้ดีขึ้น	สำนักปลัด
18	โครงการอบรมวินัยเบื้องต้นแก่พนักงานจ้างและลูกจ้าง	เพื่อให้สามารถตอบสนอง ความต้องการของประชาชน ในท้องถิ่นอย่างแท้จริง และที่สำคัญในการดำเนินการตามภารกิจและอำนาจหน้าที่ที่ต้องดำเนินการด้วยความโปร่งใส เน้นการมีส่วนร่วมของประชาชนในท้องถิ่นและ เป็นไปตามระเบียบ กฎหมายต่างๆ	ผู้เข้ารับการฝึกอบรม สามารถตอบสนองความต้องการของ ประชาชนในท้องถิ่นอย่างแท้จริง	50,000	50,000	50,000	50,000	50,000	แบบประเมินผลการเรียนรู้ ก่อนและหลัง การอบรม	ผู้เข้ารับการฝึกอบรม ได้รับความรู้ความ เข้าใจวินัยในระดับ เบื้องต้นและเข้าใจ แนวทางวิธีการ ปฏิบัติงานที่ถูกต้อง	สำนักปลัด

ที่	โครงการ	วัตถุประสงค์	เป้าหมาย (ผลผลิตของโครงการ)	งบประมาณและที่ผ่านมา					ตัวชี้วัด (KPI)	ผลที่คาดว่าจะได้รับ	หน่วยงาน รับผิดชอบ หลัก
				2566 (บาท)	2567 (บาท)	2568 (บาท)	2569 (บาท)	2570 (บาท)			
19	โครงการปรับปรุงต่อเติมอาคาร เอนกประสงค์	เพื่อให้ประโยชน์และ ให้บริการประชาชนที่มาใช้ อาคารเอนกประสงค์	ขนาดกว้าง ๔.๔๕ เมตร ยาว ๒๕ เมตร พื้นที่ใช้สอยไม่น้อยกว่า ๑๑๑.๒๕ ตร.ม. ตามแบบที่ เทศบาลกำหนด	-	-	1,200,000	-	-	ร้อยละ ระดับ ความพึง พอใจของ ประชาชน	ประชาชนได้รับความ สะดวกในการใช้ บริการอาคาร เอนกประสงค์	สำนักปลัด
20	จัดซื้อพัดลมติดตั้งแผงนั่ง	เพื่อให้มีสภาพแวดล้อมที่ เหมาะสมในการจัดกิจกรรม และเพิ่มศักยภาพในการ ทำงาน	ติดตั้งพัดลมแผงนั่ง จำนวน ๓ ตัว ห้องแจ้งชั้นบน อาคารสำนักงาน เทศบาลตำบลชุมพล	5,000	5,000	5,000	5,000	5,000	ร้อยละ ระดับ ความพึง พอใจของ ประชาชน	ประชาชนได้รับความ สะดวกในการใช้ บริการอาคารสำนักงาน , ห้องประชุมเทศบาล ตำบลชุมพล มี สภาพแวดล้อมดีขึ้น	สำนักปลัด
21	โครงการศูนย์ปฏิบัติการร่วม การช่วยเหลือประชาชน ของ อปท.	เพื่อสนับสนุนการช่วยเหลือ องค์กรปกครองส่วนท้องถิ่นในพื้นที่ อำเภอศรีนครินทร์ ปฏิบัติตามนโยบาย ส่วนกลาง ส่วนภูมิภาค ตามอำนาจหน้าที่	ประชาชนมีสถานที่กลางใน การขอรับข้อมูลข่าวสาร วิธีการในการขอรับบริการ ช่วยเหลือในด้านต่างๆ	36,000	36,000	36,000	36,000	36,000	ร้อยละความพึง พอใจของ ประชาชน	ประชาชนได้รับข้อมูล ข่าวสารและการช่วยเหลือ	สำนักปลัด

ที่	โครงการ	วัตถุประสงค์	เป้าหมาย (ผลผลิตของโครงการ)	งบประมาณและที่ผ่านมา					ตัวชี้วัด (KPI)	ผลที่คาดว่าจะได้รับ	หน่วยงาน รับผิดชอบหลัก
				2566 (บาท)	2567 (บาท)	2568 (บาท)	2569 (บาท)	2570 (บาท)			
22	โครงการนำระบบดิจิทัลมาให้บริการ	เพื่อสร้างนวัตกรรมมุ่งเน้นนำเทคโนโลยีดิจิทัลมาใช้ เพิ่มประสิทธิภาพงานประชาสัมพันธ์	สร้างระบบเสียงไร้สาย หอกระจายข่าว จำนวน 15 จุด	-	-	-	30,000	30,000	ร้อยละ	ประชาชนได้รับทราบ ข้อมูลข่าวสารที่ปรึกษา สัมพันธ์อย่างรวดเร็ว และชัดเจน	สำนักปลัด
23	โครงการอบรมให้ความรู้ คณะกรรมการตรวจการจ้าง	เพื่อสร้างความโปร่งใสและต่อต้านการทุจริต	พนักงานเทศบาลที่ได้รับ การแต่งตั้งใหม่หน้าที่ในการจัดซื้อจัดจ้าง	-	-	-	15,000	15,000	แบบประเมิน ความรู้ ความเข้าใจ	การตรวจรับการจ้าง ถูกต้อง และมีประสิทธิภาพ	
24	โครงการสร้างความโปร่งใสในการ ทำงาน	เพื่อสร้างความโปร่งใสและต่อต้านการทุจริตใน หน่วยงาน	ผู้บริหาร สมาชิกสภาเทศบาล และหัวหน้าส่วนราชการ	-	-	-	15,000	15,000	ร้อยละ	ภาคีรัฐมีความน่าเชื่อถือ ภาคีรัฐมีความน่าเชื่อถือ	สำนักปลัด
25	โครงการต่อต้านการทุจริต	เพื่อสร้างความโปร่งใสและ ต่อต้านการทุจริตใน หน่วยงาน	กำนัน ผู้ใหญ่บ้าน ผู้นำชุมชน และหัวหน้าส่วนราชการในพื้นที่ตำบลชุมพล	-	-	-	15,000	15,000	ความพึงพอใจ ของประชาชน ร้อยละ	ประชาชนตรวจสอบ การทำงานได้ ภาคีรัฐมีความน่าเชื่อถือ ประชาชนตรวจสอบ การทำงานได้	สำนักปลัด

ที่	โครงการ	วัตถุประสงค์	เป้าหมาย (ผลผลิตของโครงการ)	งบประมาณและที่ผ่านมา					ตัวชี้วัด (KPI)	ผลที่คาดว่าจะได้รับ	หน่วยงาน รับผิดชอบ หลัก
				2566 (บาท)	2567 (บาท)	2568 (บาท)	2569 (บาท)	2570 (บาท)			
26	โครงการเพิ่มประสิทธิภาพการปฏิบัติราชการแก่ผู้บริหารท้องถิ่น สมาชิกสภาท้องถิ่นและบุคลากรที่เกี่ยวข้องในงานกิจการสภาขององค์กรปกครองส่วนท้องถิ่นให้เป็นไปตามกฎหมายและระเบียบของราชการ	1. เพื่อให้ผู้เข้าร่วมการฝึกอบรมมีความรู้ มีความเข้าใจกฎหมาย ระเบียบที่เกี่ยวข้องในการปฏิบัติหน้าที่ของ อบท. รวมถึงนโยบายของรัฐบาล 2. เพื่อให้ผู้เข้าร่วมการฝึกอบรมได้เรียนรู้เทคนิคแนวทางการประชุมสภาท้องถิ่น 3. เพื่อให้ผู้เข้าร่วมการอบรมได้เรียนรู้ศิลปะการพูดและการแต่งกายที่ถูกต้อง	สมาชิกสภาเทศบาล คณะผู้บริหาร และบุคลากร เกี่ยวข้องกับการศึกษา	-	-	-	50,000	80,000	1. ผู้เข้าร่วมการอบรมมีความรู้ความเข้าใจ บทบาทหน้าที่ของตนเองและนำไปใช้ได้ อย่างถูกต้อง 2. ผู้เข้าร่วมการอบรมมีความรู้ความเข้าใจ ระเบียบกฎหมายท้องถิ่น 3. ผู้เข้าร่วมการอบรมมีศิลปะการพูดและแต่งกายถูกต้อง	สำนักปลัด	

ที่	โครงการ	วัตถุประสงค์	เป้าหมาย (ผลผลิตของโครงการ)	งบประมาณและที่ผ่านมา					ตัวชี้วัด (KPI)	ผลที่คาดว่าจะได้รับ	หน่วยงาน รับผิดชอบ หลัก
				2566 (บาท)	2567 (บาท)	2568 (บาท)	2569 (บาท)	2570 (บาท)			
27	โครงการพัฒนาการบริการสู่ความเป็นเลิศของงานทะเบียนราษฎร	เพื่อดำเนินการและพัฒนาระบบงานทะเบียนราษฎรและทะเบียนอื่นๆ ในความรับผิดชอบให้ทันสมัยและสอดคล้องกับการเปลี่ยนแปลงของสังคม เพื่อบริหารจัดการฐานข้อมูลทะเบียนคนทุกกลุ่มให้มีความสมบูรณ์ สามารถใช้ประโยชน์สูงสุดร่วมกันทั้งภาครัฐและเอกชน	จัดหาเจ้าหน้าที่ผู้รับผิดชอบในการพัฒนางานอย่างเป็นระบบ จัดทำสตูดิโอกรณีงานทะเบียน ให้มีความพร้อมในการให้บริการ	75,000	75,000	75,000	200,000	200,000	ร้อยละ ความพึงพอใจ ของ ผู้รับบริการ	ผู้รับบริการมีความพึงพอใจไม่น้อยกว่าร้อยละ 90	สำนักปลัด
รวม	21 โครงการ	-	-	2,251,000	2,271,000	3,516,000	2,566,000	2,596,000	-	-	-

ยุทธศาสตร์จังหวัดที่ 3 การพัฒนาคุณภาพ สังคมคุณธรรม สู่เมืองแห่งภูมิปัญญาและสุขภาวะยั่งยืน  
 ยุทธศาสตร์การพัฒนาขององค์กรปกครองส่วนท้องถิ่น ในเขตจังหวัด ที่ 8 การพัฒนาประสิทธิภาพการบริหารจัดการองค์กรปกครองส่วนท้องถิ่น  
 6. ยุทธศาสตร์การพัฒนาประสิทธิภาพการบริหารจัดการที่ดีของภาครัฐ

#### 6.2 แผนงานการศึกษา

ที่	โครงการ	วัตถุประสงค์	เป้าหมาย (ผลผลิตของโครงการ)	งบประมาณและที่ผ่านมา					ตัวชี้วัด (KPI)	ผลที่คาดว่าจะได้รับ	หน่วยงาน รับผิดชอบ หลัก
				2566 (บาท)	2567 (บาท)	2568 (บาท)	2569 (บาท)	2570 (บาท)			
1	โครงการอบรมทบทวนการจัดทำ แผน หลักสูตร และงานประกัน คุณภาพภายในสถานศึกษา	-เพื่อให้ครูผู้ดูแลเด็กและ บุคลากรทางการศึกษามี ความเข้าใจในการจัดทำ แผนการพัฒนาด้าน การศึกษา	พนักงานครูเทศบาล ผู้ช่วยครูผู้ดูแลเด็ก ครูผู้ดูแลเด็ก พนักงานเทศบาล พนักงานจ้าง ด้านการศึกษา และผู้เกี่ยวข้อง	20,000	20,000	30,000	30,000	30,000	ร้อยละระดับ ความพึงพอใจ ของประชาชน	-ครูผู้ดูแลเด็กและ บุคลากรทางการ ศึกษามีความรู้ เข้าใจ และจัดทำแผน ยุทธศาสตร์การพัฒนา ได้อย่างมีประสิทธิภาพ นำความรู้ที่ได้จากการ ศึกษาดูงานมาพัฒนา คุณภาพการศึกษาให้ มีประสิทธิภาพขึ้น	กอง การศึกษา
2	โครงการศึกษาดูงานมหกรรม วิชาการศูนย์พัฒนาเด็กเล็กของ องค์กรปกครองส่วนท้องถิ่นใน งานมหกรรมจัดการศึกษาท้องถิ่น	- เพื่อเพิ่มศักยภาพในการ ทำงานของ ผู้ดูแลเด็ก บุคลากรทางการศึกษา ผู้สนับสนุนการจัดการศึกษา และผู้ที่เกี่ยวข้อง	20 คน	25,000	30,000	30,000	30,000	30,000	"	"	"

ที่	โครงการ	วัตถุประสงค์	เป้าหมาย (ผลผลิตของโครงการ)	งบประมาณและที่ผ่านมา					ตัวชี้วัด (KPI)	ผลที่คาดว่าจะได้รับ	หน่วยงาน รับผิดชอบหลัก
				2566 (บาท)	2567 (บาท)	2568 (บาท)	2569 (บาท)	2570 (บาท)			
3	โครงการเพิ่มศักยภาพงานพัสดุ สำหรับเจ้าหน้าที่พัสดุ ศพด. และบุคลากรทางการศึกษา	-เพื่อเพิ่มศักยภาพบุคลากร ในการปฏิบัติ งานด้านพัสดุ	ฝึกอบรมมีผล 1 ครั้ง	20,000	20,000	20,000	20,000	20,000	ร้อยละระดับ ความพึงพอใจ ของประชาชน	-เจ้าหน้าที่พัสดุ ศพด. และบุคลากรทางการ ศึกษามีปฏิบัติงานพัสดุได้ อย่างมีประสิทธิภาพ	กอง การศึกษา
4	จัดฝึกอบรมการใช้โปรแกรม และการสืบค้นข้อมูล ให้กับ บุคลากรทางการศึกษา	-เพื่อเพิ่มประสิทธิภาพ ในการปฏิบัติงานให้กับ บุคลากรทางการศึกษา	1 ครั้ง	30,000	30,000	30,000	30,000	30,000	ร้อยละระดับ ความพึงพอใจ ของประชาชน	-บุคลากรสามารถ ปฏิบัติงานได้อย่าง มีประสิทธิภาพ	กอง การศึกษา
<b>รวม</b>	<b>4 โครงการ</b>	-	-	95,000	95,000	110,000	110,000	110,000	-	-	-

ยุทธศาสตร์จังหวัดที่ 3 การพัฒนาคุณภาพ สังคมคุณธรรม สู่เมืองแห่งภูมิปัญญาและสุขภาวะยั่งยืน

ยุทธศาสตร์การพัฒนาขององค์กรปกครองส่วนท้องถิ่น ในเขตจังหวัด ที่ 8 การพัฒนาประสิทธิภาพการบริหารจัดการองค์การท้องถิ่น

#### 6. ยุทธศาสตร์การพัฒนาประสิทธิภาพการบริหารจัดการที่ดีของภาครัฐ

##### 6.3 แผนงานสร้างความเข้มแข็งของชุมชน

ที่	โครงการ	วัตถุประสงค์	เป้าหมาย (ผลผลิตของโครงการ)	งบประมาณและที่ผ่านมา				ตัวชี้วัด (KPI)	ผลที่คาดว่าจะได้รับ	หน่วยงาน รับผิดชอบ หลัก
				2566 (บาท)	2567 (บาท)	2568 (บาท)	2569 (บาท)			
1	จัดประชาคมเพื่อจัดทำ แผนพัฒนาเทศบาลตำบลชุมพล	สร้างการมีส่วนร่วมในการ จัดทำแผนพัฒนาท้องถิ่น	ตำบลชุมพล	15,000	15,000	15,000	15,000	ร้อยละความ พึงพอใจ ของประชาชน	-ประชาชนมีส่วนร่วม แสดงความคิดเห็น	สำนักปลัด
2	การจัดทำแผนพัฒนาเทศบาล ตำบลชุมพล	เพื่อให้เทศบาลตำบลชุมพล มีแผนพัฒนาเป็นแนวทาง ในการจัดทำงบประมาณ รายจ่ายประจำปี	จัดประชุมการจัดทำแผนพัฒนา เทศบาลตำบลชุมพล	10,000	10,000	10,000	10,000	ตัวแทน ผู้เข้าร่วม ทุกหมู่บ้าน	เทศบาลตำบลชุมพล มีแผนพัฒนาเทศบาล ตำบลชุมพล	"
<b>รวม</b>	<b>2 โครงการ</b>	<b>-</b>	<b>-</b>	25,000	25,000	25,000	25,000	<b>-</b>	<b>-</b>	<b>-</b>



## รายละเอียดโครงการพัฒนา

แผนพัฒนาท้องถิ่น (พ.ศ. 2566-2570)

สำหรับ โครงการที่เกินศักยภาพขององค์กรปกครองส่วนท้องถิ่นที่ใช้สำหรับการประสานแผนพัฒนาท้องถิ่น

เทศบาลตำบลชุมพล อำเภอศรีนครินทร์ จังหวัดพัทลุง

ยุทธศาสตร์จังหวัดที่ 5 การพัฒนาโครงสร้างพื้นฐาน และการบริหารจัดการบ้านเมืองรองรับการเปลี่ยนแปลง และการพัฒนาสู่เมืองน่าอยู่

ยุทธศาสตร์การพัฒนาขององค์กรปกครองส่วนท้องถิ่น ในเขตจังหวัด ที่ 2 การพัฒนาโครงสร้างพื้นฐานและระบบโลจิสติกส์

## 1. ยุทธศาสตร์การพัฒนาโครงสร้างพื้นฐานและระบบโลจิสติกส์

## 1.1 แผนงานเกษตรและชุมชน

ที่	โครงการ	วัตถุประสงค์	เป้าหมาย (ผลผลิตของโครงการ)	งบประมาณ					ตัวชี้วัด (KPI)	ผลที่คาดว่าจะได้รับ	หน่วยงาน รับผิดชอบหลัก
				ปี 2566 (บาท)	ปี 2567 (บาท)	ปี 2568 (บาท)	ปี 2569 (บาท)	ปี 2570 (บาท)			
1	โครงการติดตั้งไฟสาธารณะ ถนนสายคลองลำยูง-ทุ่งยาว	เพื่อสร้างความสะอาด ปลอดภัยในชีวิตและ ทรัพย์สิน	ติดตั้งเสาไฟฟ้ากิ่งโคม พร้อมอุปกรณ์ประจำเสา จำนวน 150 ต้น	13,500,000	-	-	-	-	ลด อุบัติเหตุ	ประชาชนมีความ สะดวกในการใช้ ถนนและมีความปลอดภัย ตลอดทั้งในชีวิต และทรัพย์สิน	กองช่าง หน่วยงาน ที่ขอรับ เงินอุดหนุน
2	โครงการติดตั้งไฟสาธารณะ ถนนสายควนใหม่ -ห้วยไทร	"	ติดตั้งเสาไฟฟ้ากิ่งโคม พร้อมอุปกรณ์ประจำเสา จำนวน 350 ต้น	17,500,000	-	-	-	-	"	"	"

ที่	โครงการ	วัตถุประสงค์	เป้าหมาย (ผลผลิตของโครงการ)	งบประมาณ					ตัวชี้วัด (KPI)	ผลที่คาดว่าจะได้รับ	หน่วยงาน รับผิดชอบ หลัก
				ปี 2566 (บาท)	ปี 2567 (บาท)	ปี 2568 (บาท)	ปี 2569 (บาท)	ปี 2570 (บาท)			
3	ติดตั้งไฟฟ้าสาธารณะ ถนน สายวัดลำกะ-ค่ายอภัยบริรักษ์ (ถนนในความรับผิดชอบของ อบจ.พท)	เพื่อลดปัญหาการเกิด อุบัติเหตุในการเดินทาง เพื่อความปลอดภัยใน และทรัพย์สิน	ติดตั้งไฟสาธารณะ (ไฟ เหลือง) ถนนสายวัดลำกะ - ค่ายอภัยบริรักษ์ จำนวน 50 ต้น	1,725,050	1,725,050	1,725,050	1,725,050	1,725,050	ร้อยละ พึงพอใจ ประชาชน	ประชาชนได้รับ ความสะดวก ปลอดภัยในการ เดินทาง	อบจ.พท.
รวม	3 โครงการ	-	-	32,725,050	28,725,050	28,725,050	28,725,050	28,725,050	-	-	-

ยุทธศาสตร์จังหวัดที่ 5 การพัฒนาโครงสร้างพื้นฐาน และการบริหารจัดการบ้านเมืองรองรับการเปลี่ยนแปลง และการพัฒนาสู่เมืองน่าอยู่

ยุทธศาสตร์การพัฒนาขององค์กรปกครองส่วนท้องถิ่น ในเขตจังหวัด ที่ 2 การพัฒนาโครงสร้างพื้นฐานและระบบโลจิสติกส์

1. ยุทธศาสตร์การพัฒนาโครงสร้างพื้นฐานและระบบโลจิสติกส์

1.2 แผนงานอุตสาหกรรมและการโยธา

ที่	โครงการ	วัตถุประสงค์	เป้าหมาย (ผลผลิตของโครงการ)	งบประมาณและที่ผ่านมา				ตัวชี้วัด (KPI)	ผลที่คาดว่าจะได้รับ	หน่วยงาน รับผิดชอบหลัก
				ปี 2566 (บาท)	ปี 2567 (บาท)	ปี 2568 (บาท)	ปี 2569 (บาท)			
1	ก่อสร้างถนน ลาดยาง ถนน ชุมพล หมู่ที่ 1,3,11	-เพื่อความสะดวก รวดเร็วปลอดภัยใน การเดินทาง คมนาคม	ขนาดกว้าง 6.00 เมตร ยาว เมตร ตามแบบที่เทศบาล	9,500,000	9,500,000	9,500,000	9,500,000	9,500,000	ถนนได้ มาตรฐาน ตาม เทศบาล	กองช่าง หน่วยงาน ที่ขอรับ เงินอุดหนุน
2	ก่อสร้างถนน ลาดยาง ถนน ทุ่งหนองบัว -ไสชมพู หมู่ที่ 3,11	"	ขนาดกว้าง 6.00 เมตร ยาว เมตร ตามแบบที่เทศบาล	7,090,000	7,090,000	7,090,000	7,090,000	7,090,000	"	"
3	ก่อสร้างถนน คสล. ถนนสาย หน้าอำเภอ หมู่ที่ 7	"	ขนาดกว้าง 6.00 เมตร ยาว เมตร ตามแบบที่เทศบาล	8,325,000	8,325,000	8,325,000	8,325,000	8,325,000	"	"
4	ก่อสร้างถนน คสล.ถนนสาย หน้าเผาไฟ หมู่ที่ 1	"	ขนาดกว้าง 5.00 เมตร ยาว เมตร ตามแบบที่เทศบาล	6,526,000	6,526,000	6,526,000	6,526,000	6,526,000	"	"

ที่	โครงการ	วัตถุประสงค์	เป้าหมาย (ผลผลิตของโครงการ)	งบประมาณและที่ผ่านมา					ตัวชี้วัด (KPI)	ผลที่คาดว่าจะได้รับ	หน่วยงาน รับผิดชอบหลัก
				ปี 2566 (บาท)	ปี 2567 (บาท)	ปี 2568 (บาท)	ปี 2569 (บาท)	ปี 2570 (บาท)			
5	ก่อสร้างถนน คสล. ถนนสาย ควนจวง หมู่ที่ 10	เพื่อความสะดวก รวดเร็ว ปลอดภัยในการ เดินทางคมนาคมขนส่ง	ขนาดกว้าง 4.00 เมตร ยาว 1,300 เมตร ตามแบบที่ เทศบาลกำหนด	4,810,000	4,810,000	4,810,000	4,810,000	4,810,000	ถนนใต้ มาตรฐาน ตามแบบที่ เทศบาล กำหนด	ประชาชนได้รับ ความสะดวกรวดเร็ว ปลอดภัยในการ คมนาคม	กองช่าง หน่วยงาน ที่ขอรับ เงินอุดหนุน
6	ก่อสร้างถนน คสล. ถนนสาย ต้นยอม หมู่ที่ 10	"	ขนาดกว้าง 4.00 เมตร ยาว 1,200 เมตร ตามแบบที่ เทศบาลกำหนด	6,200,000	6,200,000	6,200,000	6,200,000	6,200,000	"	"	"
7	ปรับปรุงซ่อมแซมถนนสาย ควนใหม่-ห้วยไทร หมู่ที่ 2,4,6,9,13	"	กว้าง 9.00 เมตร ยาว 7,200 เมตร ตามแบบที่เทศบาล	9,000,000	9,000,000	9,000,000	9,000,000	9,000,000	"	"	"
8	ก่อสร้างทางลาดยางผิวจราจร พาราเอสฟัลท์ติกคอนกรีต ถนนสายทุ่งยาง-ห้วยบง หมู่ที่ 1,3,11	"	กว้าง 6.00 เมตร ยาว ตามแบบที่เทศบาลกำหนด	10,000,000	10,000,000	10,000,000	10,000,000	10,000,000	"	"	"
9	ก่อสร้างถนนคอนกรีต เสริมเหล็กสายแพรกยอ- น้ำตกฟ้าล้านหมู่ที่ 4,14	"	ขนาดกว้าง 6.00 เมตร ยาว 2,000 เมตร	9,500,000	9,500,000	9,500,000	9,500,000	9,500,000	"	"	"
10	ก่อสร้างถนน คสล.สายหลัง ศาลาหมู่ที่ 7 - หมู่ที่ 3	"	ขนาดกว้าง 6.00 เมตร ยาว 1,650 เมตร ตามแบบที่ เทศบาลกำหนด	2,250,000	2,250,000	2,250,000	2,250,000	2,250,000	"	"	"

ที่	โครงการ	วัตถุประสงค์	เป้าหมาย (ผลผลิตของโครงการ)	งบประมาณและที่ผ่านมา					ตัวชี้วัด (KPI)	ผลที่คาดว่าจะได้รับ	หน่วยงาน รับผิดชอบหลัก
				ปี 2566 (บาท)	ปี 2567 (บาท)	ปี 2568 (บาท)	ปี 2569 (บาท)	ปี 2570 (บาท)			
11	โครงการปรับปรุงถนนหน้า อภัยบริรักษ์ - ทางแยกหน้า วัดลำเกาะ	เพื่อความสะดวก รวดเร็ว ปลอดภัยในการ เดินทางคมนาคมขนส่ง	ขนาดกว้าง 6.00 เมตร ยาว 1,500 เมตร	5,073,000	5,073,000	5,073,000	5,073,000	5,073,000	ถนนได้ มาตรฐาน ตามแบบที่ เทศบาล กำหนด	ประชาชนได้รับ ความสะดวกรวดเร็ว ปลอดภัยในการ คมนาคม	กองช่าง หน่วยงาน ที่ขอรับ เงินอุดหนุน
12	ก่อสร้างถนน คสล.สายทุ่งยาว - ้วยบ่วง หมู่ที่ 1,3,11	"	กว้าง 6.00 เมตร ยาว ตามแบบที่เทศบาลกำหนด	7,280,000	7,280,000	7,280,000	7,280,000	7,280,000	"	"	"
13	ก่อสร้างถนนคอนกรีตเสริม เหล็กสายหน้าค่าย - โคกโพธิ์	เพื่อความสะดวก รวดเร็ว ปลอดภัยในการ เดินทางคมนาคมขนส่ง	ขนาดกว้าง 6.00 เมตร ยาว 1,500 เมตร ตามแบบที่ เทศบาลกำหนด	3,000,000	3,000,000	3,000,000	3,000,000	3,000,000	"	"	"
14	ก่อสร้างถนนคอนกรีตเสริม เหล็กสายสุสานเงิน-หน้าอำเภอ หมู่ที่ 7	"	ขนาดกว้าง 6.00 เมตร ยาว 1,050 เมตร ตามแบบที่ เทศบาลกำหนด	5,500,000	5,500,000	5,500,000	5,500,000	5,500,000	"	"	"
15	ก่อสร้างถนนคอนกรีตเสริม หน้าอำเภอ - โห้สีจั้งกระ ม.7 ต.ชุมพล ม.1 ลำสินธุ์	เพื่อความสะดวก รวดเร็ว ปลอดภัยในการ เดินทางคมนาคมขนส่ง	ขนาดกว้าง 6.00 เมตร ยาว 1,380 เมตร ตามแบบที่ เทศบาลกำหนด	2,946,000	2,946,000	2,946,000	2,946,000	2,946,000	"	"	อบจ.พท.
16	ก่อสร้างอ่างเก็บน้ำนำตกฟ้าถ่ม หมู่ที่ 4	เพื่อแก้ไขปัญหาภัยแล้ง	ก่อสร้างในพื้นที่ 20 ไร่ พื้นที่หมู่ที่ 4	30,000,000	30,000,000	30,000,000	30,000,000	30,000,000	ร้อยละ พอใจของ ประชาชน	ประชาชนมีน้ำใช้ การอุปโภคบริโภค	กองช่าง หน่วยงานอื่น
รวม	16 โครงการ	-	-	127,000,000	127,000,000	127,000,000	127,000,000	127,000,000	-	-	-

- ยุทธศาสตร์จังหวัดที่ 3 การพัฒนาคุณภาพ สังคมคุณธรรม สู่เมืองแห่งภูมิปัญญาและสุขภาวะยั่งยืน
- ยุทธศาสตร์การพัฒนาขององค์ปกครองส่วนท้องถิ่น ในเขตจังหวัด ยุทธศาสตร์ที่ 5 การพัฒนาและเสริมสร้างศักยภาพทรัพยากรมนุษย์
2. ยุทธศาสตร์การพัฒนาคุณภาพคนและชุมชนให้มีความเข้มแข็ง มีความมั่นคง ปลอดภัยในชีวิตและทรัพย์สิน
- 2.1 แผนงานอุตสาหกรรมและการโยธา

ที่	โครงการ	วัตถุประสงค์	เป้าหมาย (ผลผลิตของโครงการ)	งบประมาณ					ตัวชี้วัด (KPI)	ผลที่คาดว่าจะได้รับ	หน่วยงาน รับผิดชอบ หลัก
				2566 (บาท)	2567 (บาท)	2568 (บาท)	2569 (บาท)	2570 (บาท)			
1	โครงการก่อสร้างอาคารศูนย์พัฒนาเด็กบ้านชั้น	มีอาคารที่เอื้อต่อการจัดการเรียนรู้ที่เหมาะสม	อาคารศูนย์พัฒนาเด็กเล็กบ้านชั้น	3,500,000	3,500,000	3,500,000	3,500,000	3,500,000	ร้อยละความพึงพอใจของประชาชน	มีพื้นที่สำหรับการเรียนรู้เพิ่มขึ้น	กองช่าง กองการศึกษา
2	โครงการก่อสร้างสนามเด็กเล่นและจัดหาเครื่องเล่นสนามแก่ศูนย์พัฒนาเด็กเล็กบ้านชั้น	เพื่อเพิ่มกระบวนการเรียนรู้ของเด็กผ่านการเล่น	สนามเด็กเล่นและเครื่องเล่นสนามของศูนย์พัฒนาเด็กเล็ก	1,000,000	1,000,000	1,000,000	1,000,000	1,000,000	ร้อยละความพึงพอใจของประชาชน	เด็กปฐมวัยมีพัฒนาการที่สมบูรณตามวัย	กองช่าง กองการศึกษา
3	โครงการก่อสร้างสนามเด็กเล่นและจัดหาเครื่องเล่นสนามแก่ศูนย์พัฒนาเด็กเล็กบ้านต้นธง	เพื่อเพิ่มกระบวนการเรียนรู้ของเด็กผ่านการเล่น	สนามเด็กเล่นและเครื่องเล่นสนามของศูนย์พัฒนาเด็กเล็ก	1,000,000	1,000,000	1,000,000	1,000,000	1,000,000	ร้อยละความพึงพอใจของประชาชน	เด็กปฐมวัยมีพัฒนาการที่สมบูรณตามวัย	กองช่าง กองการศึกษา
4	โครงการก่อสร้างสนามเด็กเล่นและจัดหาเครื่องเล่นสนามแก่ศูนย์พัฒนาเด็กเล็กบ้านโคกสูง	เพื่อเพิ่มกระบวนการเรียนรู้ของเด็กผ่านการเล่น	สนามเด็กเล่นและเครื่องเล่นสนามของศูนย์พัฒนาเด็กเล็ก	1,000,000	1,000,000	1,000,000	1,000,000	1,000,000	ร้อยละความพึงพอใจของประชาชน	เด็กปฐมวัยมีพัฒนาการที่สมบูรณตามวัย	กองช่าง กองการศึกษา
รวม	4 โครงการ	-	-	6,500,000	6,500,000	6,500,000	6,500,000	6,500,000	-	-	-

ยุทธศาสตร์จังหวัดที่ 4 การจัดการทรัพยากรธรรมชาติและสิ่งแวดล้อมที่ยั่งยืน  
 ยุทธศาสตร์การพัฒนาขององค์กรปกครองส่วนท้องถิ่น ในเขตจังหวัด ที่ 7 การพัฒนาทรัพยากรธรรมชาติและสิ่งแวดล้อม  
 4. ยุทธศาสตร์การพัฒนาทรัพยากรธรรมชาติและสิ่งแวดล้อม

#### 4.1 แผนงานการเกษตร

ที่	โครงการ	วัตถุประสงค์	เป้าหมาย (ผลผลิตของโครงการ)	งบประมาณ					ตัวชี้วัด (KPI)	ผลที่คาดว่าจะได้รับ	หน่วยงาน รับผิดชอบ หลัก
				2561 (บาท)	2562 (บาท)	2563 (บาท)	2564 (บาท)	2565 (บาท)			
1	โครงการอนุรักษ์พันธุกรรมพืชอันเนื่องมาจากพระราชดำริของสมเด็จพระนางเจ้าสิริกิติ์ พระบรมราชินีนาถ พระบรมราชชนนีพันปีหลวง	เพื่อปกป้องรักษาพันธุ์พืชหายากและพืชพื้นเมือง อนุรักษ์พันธุกรรมพืชอันเนื่องมาจากพระราชดำริของสมเด็จพระนางเจ้าสิริกิติ์ พระบรมราชินีนาถ พระบรมราชชนนีพันปีหลวง	1.ก่อสร้างอ่างเก็บน้ำห้วยทอน หมู่ 7 ต.ชุมพล โดยปรับปรุงระบบกักเก็บ ชุดขยายแหล่งน้ำโคกสูง เนื้อที่ประมาณ 120 ไร่ เพื่อกระจายน้ำในพื้นที่ หมู่ 1,3,5, 7 2.ก่อสร้างอ่างเก็บน้ำฟ้าดิน หมู่ 4 ต.ชุมพล ปรับปรุงระบบ กักเก็บน้ำ กระจายน้ำในพื้นที่ หมู่ที่ 2,4,9,13,และ 14	120,000,000	120,000,000	120,000,000	120,000,000	120,000,000	ร้อยละ ความพึง พอใจของ ประชาชน	ประชาชนในพื้นที่ มีน้ำอุปโภค บริโภคและทำ การเกษตร	กองช่าง หน่วยงาน ที่ขอรับ เงินอุดหนุน

ที่	โครงการ	วัตถุประสงค์	เป้าหมาย (ผลผลิตของโครงการ)	งบประมาณ						ตัวชี้วัด (KPI)	ผลที่คาดว่าจะ จะได้รับ	หน่วยงาน รับผิดชอบ หลัก
				2561 (บาท)	2562 (บาท)	2563 (บาท)	2564 (บาท)	2565 (บาท)				
2	ชุดออกหน้าฝายน้ำล้นคลอง ห้วยไทร หมู่ที่ 4	เพื่อเป็นแหล่งกักเก็บน้ำ	ขนาดกว้าง 40.00 เมตร ยาว 500 เมตร	4,000,000	4,000,000	4,000,000	4,000,000	4,000,000	ร้อยละความ พึงพอใจ ของประชาชน	ประชาชนใน ใช้เพื่อการเกษตรและ อุปโภคบริโภค	กองช่าง หน่วยงาน ที่ขอรับ เงินอุดหนุน	
รวม	2 โครงการ	-	-	124,000,000	124,000,000	124,000,000	124,000,000	124,000,000	-	-	-	



## บัญชีครุภัณฑ์

แผนพัฒนาท้องถิ่น (พ.ศ. 2566-2570)

เทศบาลตำบลชุมพล อำเภอศรีนครินทร์ จังหวัดพัทลุง

ที่	แผนงาน	หมวด	ประเภท	เป้าหมาย	งบประมาณ						หน่วยงาน รับผิดชอบ หลัก
					2566 (บาท)	2567 (บาท)	2568 (บาท)	2569 (บาท)	2570 (บาท)		
	แผนงานรักษาความสงบภายใน	ครุภัณฑ์	ครุภัณฑ์คอมพิวเตอร์หรืออิเล็กทรอนิกส์								
1			กล้องโทรทัศน์วงจรปิด	8 ตัว	1,200,000	1,200,000	1,200,000	1,200,000	1,200,000	1,200,000	สำนักปลัด
2		ครุภัณฑ์	ครุภัณฑ์ยานพาหนะและขนส่ง	จำนวน 1 คัน	-	-	-	3,000,000	3,000,000	-	สำนักปลัด
			รถดับเพลิง	จำนวน 1 คัน	-	-	-	3,000,000	3,000,000	-	สำนักปลัด
			รถพยาบาล	จำนวน 1 คัน	3,000,000	3,000,000	3,000,000	3,000,000	3,000,000	3,000,000	สำนักปลัด
	แผนงานการศึกษา	ครุภัณฑ์	ครุภัณฑ์สำนักงาน								
3			พัดลมติดฝาผนัง	จำนวน 30 ตัว	-	-	50,000	-	-	-	กองการศึกษา
4			เครื่องฉีดน้ำแรงดันสูง	จำนวน 3 เครื่อง	-	-	-	-	15,000	-	กองการศึกษา
5			ชุดไฟฟ้า	จำนวน 3 ชุด	-	-	-	-	45,000	-	กองการศึกษา
6			ชุดรับแขกไม้	จำนวน 1 ชุด	-	35,000	-	-	-	-	กองการศึกษา
7			เก้าอี้พลาสติกใหญ่	จำนวน 120 ตัว	-	-	-	-	30,000	-	กองการศึกษา
8			เก้าอี้พลาสติกเล็ก	จำนวน 120 ตัว	-	-	-	-	21,600	-	กองการศึกษา
9			เครื่องปรับอากาศ	จำนวน 11 เครื่อง	-	-	-	-	220,000	-	กองการศึกษา
10			โต๊ะรับประทานอาหารพร้อมเก้าอี้	จำนวน 14 ชุด	60,000	-	-	120,000	-	-	กองการศึกษา
11			โต๊ะพับเอนกประสงค์โฟมเก้าอี้	จำนวน 3 ชุด	-	-	-	3,600	-	-	กองการศึกษา
12			เครื่องถ่ายเอกสาร	จำนวน 2 เครื่อง	-	-	-	-	-	20,000	กองการศึกษา

ที่	แผนงาน	หมวด	ประเภท	เป้าหมาย	งบประมาณ					หน่วยงาน รับผิดชอบ หลัก
					2566 (บาท)	2567 (บาท)	2568 (บาท)	2569 (บาท)	2570 (บาท)	
	แผนงานการศึกษา		<b>ครุภัณฑ์โฆษณาและเผยแพร่</b>							
13			เครื่องมัลติมีเดียโปรเจกเตอร์	จำนวน 1 เครื่อง	15,000	-	-	-	-	กองการศึกษา
14			จอภาพสัมผัสจอสัมผัสขนาดไม่น้อยกว่า 65"	จำนวน 1 เครื่อง	-	132,000	-	-	-	กองการศึกษา
15			จอร์รับภาพ	จำนวน 1 จอ	10,400	-	-	-	-	กองการศึกษา
16			เครื่องเล่นดีวีดี	จำนวน 3 เครื่อง	16,500	-	-	-	-	กองการศึกษา
17			กล้องถ่ายภาพระบบดิจิทัล	จำนวน 2 ตัว	-	-	-	75,000	-	กองการศึกษา
			<b>ครุภัณฑ์สนาม</b>							
17			ชุดเครื่องเล่นสนามเด็กเล่น 3 ชุด		-	1,500,000	-	-	-	กองการศึกษา
			<b>ครุภัณฑ์การเกษตร</b>							
18			เครื่องสูบน้ำอัตโนมัติ	จำนวน 1 เครื่อง	5,000	-	-	-	-	กองการศึกษา
19			เครื่องสูบน้ำขนาด 1 แรง	จำนวน 1 เครื่อง	5,000	-	-	-	-	กองการศึกษา
	แผนงานคหะและชุมชน	<b>ครุภัณฑ์</b>	<b>ครุภัณฑ์ยานพาหนะและขนส่ง</b>							
20			รถขนขยะ 4 ล้อ	จำนวน 1 คัน	450,000	-	-	-	-	สำนักปลัด
21			รถบรรทุกขยะอัตโนมัติ	จำนวน 1 คัน	2,600,000	-	-	-	-	สำนักปลัด
	แผนงานอุตสาหกรรมและการโยธา		<b>ครุภัณฑ์ยานพาหนะและขนส่ง</b>							
22			ทรลเลอร์ สาลี สำหรับพ่วงลากจูง (ราคาตามท้องตลาด)	จำนวน 1 คัน	55,000	-	-	-	-	กองช่าง

ที่	แผนงาน	หมวด	ประเภท	เป้าหมาย	งบประมาณ						หน่วยงาน รับผิดชอบ หลัก
					2566 (บาท)	2567 (บาท)	2568 (บาท)	2569 (บาท)	2570 (บาท)		
23	แผนงานอุตสาหกรรมและการโยธา		ครุภัณฑ์ก่อสร้าง รถขุดดินตะขบ ขนาด 5 ตัน (ราคาตามท้องตลาด)	จำนวน 1 คัน	1,520,000	-	-	-	-	-	กองช่าง

## ส่วนที่ 4 การติดตามและประเมินผล

### 1. การติดตามและประเมินผลยุทธศาสตร์

ตามพระราชบัญญัติเทศบาล พ.ศ. 2496 แก้ไขเพิ่มเติมถึงฉบับที่ 14) พ.ศ. 2562 มาตรา 50 วรรคสอง พระราชบัญญัติกำหนดแผนและขั้นตอนการกระจายอำนาจให้แก่องค์กรปกครองส่วนท้องถิ่น พ.ศ. 2552 หมวด 2 มาตรา 16 (2) ระเบียบกระทรวงมหาดไทย ว่าด้วยการจัดทำแผนพัฒนาขององค์กรปกครองส่วนท้องถิ่น พ.ศ. 2548 และที่แก้ไขเพิ่มเติมถึง (ฉบับที่ 3) พ.ศ. 2561 ได้กำหนดให้องค์กรปกครองส่วนท้องถิ่นมีอำนาจและหน้าที่ในการจัดทำแผนพัฒนาท้องถิ่น เพื่อใช้เป็นกรอบในการจัดทำงบประมาณรายจ่ายประจำปี งบประมาณรายจ่ายเพิ่มเติม และงบประมาณจากเงินสะสมในช่วงของแผนนั้น รวมทั้งวางแนวทางเพื่อให้มีการปฏิบัติให้บรรลุวัตถุประสงค์ตามโครงการพัฒนาที่กำหนดไว้ในแผนพัฒนาท้องถิ่นซึ่งแผนพัฒนาท้องถิ่นหมายความว่า แผนพัฒนาขององค์กรปกครองส่วนท้องถิ่น ที่กำหนดวิสัยทัศน์ ประเด็นยุทธศาสตร์ เป้าประสงค์ ตัวชี้วัด ค่าเป้าหมาย และกลยุทธ์ โดยสอดคล้องกับแผนพัฒนาจังหวัด ยุทธศาสตร์การพัฒนาขององค์กรปกครองส่วนท้องถิ่นในเขตจังหวัด แผนพัฒนาอำเภอแผนพัฒนาตำบล แผนพัฒนาหมู่บ้านหรือแผนชุมชน อันมีลักษณะเป็นการกำหนดรายละเอียดแผนงานโครงการพัฒนา ที่จัดทำขึ้นสำหรับปีงบประมาณแต่ละปี ซึ่งมีความต่อเนื่องและเป็นแผนก้าวหน้าและให้หมายความรวมถึงการเพิ่มเติมหรือเปลี่ยนแปลงแผนพัฒนาท้องถิ่นจึงมีการกำหนดยุทธศาสตร์การพัฒนาขององค์กรปกครองส่วนท้องถิ่นในเขตจังหวัดขึ้น ตามกระบวนการพิจารณาจากประชาคมท้องถิ่นระดับจังหวัด ร่วมกับคณะกรรมการพัฒนาองค์การบริหารส่วนจังหวัด คณะกรรมการประสานแผนพัฒนาท้องถิ่นระดับจังหวัด ผู้แทนองค์กรปกครองส่วนท้องถิ่นในเขตจังหวัด ร่วมกันจัดทำ ทบทวน หรือเปลี่ยนแปลงยุทธศาสตร์การพัฒนาขององค์กรปกครองส่วนท้องถิ่นในเขตจังหวัด เพื่อให้การจัดทำแผนพัฒนาขององค์กรปกครองส่วนท้องถิ่นเกิดประสิทธิภาพ ประสิทธิผล โดยนำยุทธศาสตร์การพัฒนาขององค์กรปกครองส่วนท้องถิ่นในเขตจังหวัดไปใช้เป็นแนวทางในการจัดทำแผนพัฒนาท้องถิ่นของตนเองได้ต่อไป และเพื่อให้สามารถบูรณาการกับแผนพัฒนาจังหวัด แผนปฏิบัติราชการประจำปีของจังหวัดและตอบสนองความต้องการของประชาชนอันจะนำไปสู่การจัดทำงบประมาณ ที่มีประสิทธิภาพในท้องถิ่นได้อย่างแท้จริง เป็นเครื่องมือในการพัฒนาท้องถิ่นให้เข้มแข็ง เกิดประโยชน์สูงสุดต่อประชาชนในท้องถิ่น

ดังนั้น เทศบาลตำบลชุมพลจึงต้องกำหนดยุทธศาสตร์การพัฒนาขององค์กรปกครองส่วนท้องถิ่นให้สอดคล้องยุทธศาสตร์การพัฒนาขององค์กรปกครองส่วนท้องถิ่นในเขตจังหวัด เพื่อนำไปสู่การ บูรณาการร่วมกันให้เกิดความสอดคล้องกับแผนพัฒนาจังหวัด สามารถเชื่อมโยงไปสู่แผนพัฒนากลุ่มจังหวัด แผนพัฒนาภาค แผนพัฒนาเศรษฐกิจและสังคมแห่งชาติ ฉบับที่ 12 แผนยุทธศาสตร์ชาติ 20 ปี ไทยแลนด์ 4.0 และในการจัดทำแผนพัฒนาท้องถิ่น (พ.ศ. 2566 - 2570) จะต้องมีการติดตามและประเมินผลยุทธศาสตร์ตามระเบียบกระทรวงมหาดไทย ว่าด้วยการจัดทำแผนขององค์กรปกครองส่วนท้องถิ่น พ.ศ. 2548 และที่แก้ไขเพิ่มเติมถึง (ฉบับที่ 3) พ.ศ. 2561 โดยคณะกรรมการติดตามและประเมินผลแผนพัฒนาท้องถิ่น จะต้องดำเนินการติดตามและ

ประเมินผลยุทธศาสตร์ซึ่งเป็นส่วนหนึ่งของการติดตามและประเมินผลแผนพัฒนาแผนพัฒนาท้องถิ่น โดยใช้เครื่องมือในการติดตามและประเมินผลยุทธศาสตร์ ดังนี้

แนวทางการพิจารณาการติดตามและประเมินผลยุทธศาสตร์แผนพัฒนาท้องถิ่น (พ.ศ. 2566-2570)

ลำดับ ที่	ประเด็นการพิจารณา	คะแนนเต็ม
1	ยุทธศาสตร์ชาติ 20 ปี (พ.ศ.2561-2580)	10
2	ประเด็นการพัฒนาเศรษฐกิจและสังคมแห่งชาติฉบับที่ 13 (พ.ศ.2566-2570)	10
3	ยุทธศาสตร์ภาคใต้ (พ.ศ.๒๕๖๖-๒๕๗๐)	10
4	ยุทธศาสตร์กลุ่มจังหวัดภาคใต้กลุ่มอ่าวไทย	10
5	ยุทธศาสตร์จังหวัดพัทลุง ระยะ 5 ปี (พ.ศ.2566-2570)	10
6	ยุทธศาสตร์การพัฒนาของอปท. ในเขตจังหวัด(พ.ศ.2566-2570)	10
7	ไทยแลนด์ ๔.๐	10
8	ยุทธศาสตร์การพัฒนาขององค์กรปกครองส่วนท้องถิ่น	10
9	วิสัยทัศน์	5
10	แนวทางการพัฒนา	5
11	เป้าประสงค์	5
12	ตัวชี้วัด	5
13	ค่าเป้าหมาย	5
14	กลยุทธ์	5
<b>คะแนนรวม</b>		<b>110</b>

## 2. การติดตามและประเมินผลโครงการ

สำหรับการติดตามและประเมินผลโครงการ เป็นการติดตามและประเมินผลโครงการในแผนพัฒนาท้องถิ่น (พ.ศ. ๒๕๖๖ – ๒๕๗๐) โดยใช้เครื่องมือในการติดตามและประเมินผลโครงการ ดังนี้

### ๑. แนวทางการพิจารณาการติดตามและประเมินผลโครงการในแผนพัฒนาท้องถิ่น (พ.ศ. 2566-2570)

ลำดับ ที่	ประเด็นการพิจารณา	คะแนน เต็ม
1	โครงการ ครุภัณฑ์ เพื่อบริการสาธารณะและกิจกรรมสาธารณะที่สามารถดำเนินการได้ตาม อำนาจหน้าที่พระราชบัญญัติเทศบาล พ.ศ.2496 แก้ไขเพิ่มเติมถึงฉบับที่ ถึง (ฉบับที่ 14) พ.ศ. 2562	10
2	โครงการฯ ที่สามารถดำเนินการได้ตามอำนาจหน้าที่พระราชบัญญัติกำหนดแผนและขั้นตอน การกระจายอำนาจให้แก่องค์กรปกครองส่วนท้องถิ่น พ.ศ. 2542	10
3	โครงการฯ ที่สามารถดำเนินการได้ตามอำนาจหน้าที่ประกาศคณะกรรมการกระจายอำนาจ ให้แก่องค์กรปกครองส่วนท้องถิ่น เรื่องการกระจายอำนาจให้แก่องค์กรปกครองส่วนท้องถิ่น พ.ศ. 2543 ลงวันที่ 2 ธันวาคม 2553	10
4	โครงการฯ ตรงตามแผนงานตามรูปแบบจำแนกประเภทรายรับ-จ่าย งบประมาณรายจ่าย ประจำปีขององค์กรปกครองส่วนท้องถิ่น	10
5	โครงการฯ มีการประมาณการราคาถูกต้องตามหลักวิธีการงบประมาณ สอดคล้องตามเป้าหมาย ของโครงการหลักของราคากลางตามพระราชบัญญัติการจัดซื้อจัดจ้างและการบริหารพัสดุ ภาครัฐ พ.ศ. 2560	10
6	โครงการฯ มีความโปร่งใสในการกำหนดราคากลางและตรวจสอบได้ในเชิงประจักษ์	10
7	โครงการเงินอุดหนุนเป็นไปตามระเบียบกระทรวงมหาดไทยว่าด้วยเงินอุดหนุนขององค์กร ปกครองส่วนท้องถิ่น พ.ศ. ๒๕๕๙ และที่แก้ไขเพิ่มเติม (ฉบับที่ 2) พ.ศ. 2563	10
8	โครงการฯ ผ่านคณะกรรมการสนับสนุนการจัดทำแผนพัฒนา คณะกรรมการพัฒนา สภาท้องถิ่น	10
9	โครงการฯ ได้ดำเนินการเป็นไปตามวัตถุประสงค์และผ่านตัวชี้วัดของโครงการ	10
10	ผู้จัดทำโครงการได้จัดทำการประเมินผลการดำเนินโครงการฯ	10
<b>คะแนนรวม</b>		<b>100</b>

## การติดตามและประเมินผลการดำเนินงาน

การวางแผนพัฒนาท้องถิ่น (พ.ศ. 2566 – 2570) ได้กำหนดโครงการที่จะดำเนินการตามแผนพัฒนาท้องถิ่น (พ.ศ. 2566 – 2570) ดังนี้										
ยุทธศาสตร์ ของ อปท.	2566		2567		2568		2569		2570	
	จำนวน	งบประมาณ	จำนวน	งบประมาณ	จำนวน	งบประมาณ	จำนวน	งบประมาณ	จำนวน	งบประมาณ
1. การพัฒนา โครงสร้างพื้นฐาน และระบบ โลจิสติกส์										
2. การพัฒนา ศักยภาพคนและ ชุมชนให้มีความ เข้มแข็ง มีความ มั่นคง ปลอดภัยใน ชีวิตและทรัพย์สิน										
3. การพัฒนา เศรษฐกิจ เพื่อสร้าง รายได้และขยาย โอกาสด้านเกษตร การค้า การลงทุน และการท่องเที่ยว										
4. การพัฒนา ทรัพยากรธรรมชาติและ สิ่งแวดล้อม										
5. การส่งเสริม ศาสนา ศิลปะ ประเพณีวัฒนธรรม และภูมิปัญญา ท้องถิ่น										
6 การพัฒนา ประสิทธิภาพการ บริหารจัดการที่ดี ของภาครัฐ										
<b>รวม</b>										

สรุปรายงานผลการดำเนินการ ประจำปีงบประมาณ พ.ศ. 2566-2570						
ลำดับ ที่	รายการ	โครงการ	งบประมาณ	โครงการที่สามารถดำเนินการได้ (..... โครงการ)		
				คิดเป็นร้อยละ ของแผนพัฒนา ท้องถิ่น	คิดเป็นร้อยละ ของแผนการ ดำเนินงาน	คิดเป็นร้อยละ ของข้อบัญญัติ+ เงินสะสม
1	บรรจุในแผนพัฒนาท้องถิ่น					
2	ตั้งในเทศบัญญัติงบประมาณ					
3	จากเงินสะสม					
4	งบอื่น					
4	จัดทำแผนการดำเนินงาน - เทศบัญญัติ = ..... + - เงินสะสม = .....					
5	สามารถดำเนินการได้ - เทศบัญญัติ = ..... + - เงินสะสม = .....					

### 3. สรุปผลการพัฒนาท้องถิ่น จากแผนพัฒนาท้องถิ่น พ.ศ. 2561-2565

#### 2561

ยุทธศาสตร์การพัฒนา	จำนวนโครงการ		
	ปรากฏอยู่ใน แผนพัฒนาสี่ปี	บรรจุในเทศ บัญญัติ (นำไปปฏิบัติ)	คิดเป็นร้อยละ ของโครงการที่ ปรากฏในแผนฯ
๑. ยุทธศาสตร์การพัฒนาโครงสร้างพื้นฐาน	47	2	
๒. ยุทธศาสตร์การพัฒนาศักยภาพคนและชุมชนให้มีความ เข้มแข็งมีความปลอดภัยในชีวิตและทรัพย์สิน	123	35	
๓. ยุทธศาสตร์การพัฒนาเศรษฐกิจ เพื่อสร้างรายได้และขยาย โอกาสด้านเกษตรการค้า การลงทุนและการท่องเที่ยว	16	5	
๔. ยุทธศาสตร์การบริหารจัดการและการอนุรักษ์ ทรัพยากรธรรมชาติและสิ่งแวดล้อม	20	4	
๕. ยุทธศาสตร์การบริหารจัดการที่ดีของภาครัฐ	29	9	
รวม	235	55	23.41%



## 2562

ยุทธศาสตร์การพัฒนา	จำนวนโครงการ		
	ปรากฏอยู่ในแผนพัฒนา	บรรจุในเทศบาลบัญญัติ (นำไปปฏิบัติ)	คิดเป็นร้อยละของโครงการที่ปรากฏในแผนฯ
1. ยุทธศาสตร์การพัฒนาโครงสร้างพื้นฐาน	54	12	
2. ยุทธศาสตร์การพัฒนาศักยภาพคนและชุมชนให้มีความเข้มแข็งมีความปลอดภัยในชีวิตและทรัพย์สิน	93	43	
3. ยุทธศาสตร์การพัฒนาเศรษฐกิจ เพื่อสร้างรายได้และขยายโอกาสด้านเกษตรการค้า การลงทุนและการท่องเที่ยว	16	5	
4. ยุทธศาสตร์การบริหารจัดการและการอนุรักษ์ทรัพยากรธรรมชาติและสิ่งแวดล้อม	15	7	
5. ยุทธศาสตร์การบริหารจัดการที่ดีของภาครัฐ	21	8	
<b>รวม</b>	<b>205</b>	<b>75</b>	<b>36.59%</b>

## 2563

ยุทธศาสตร์การพัฒนา	จำนวนโครงการ		
	ปรากฏอยู่ในแผนพัฒนา	บรรจุในเทศบาลบัญญัติ (นำไปปฏิบัติ)	คิดเป็นร้อยละของโครงการที่ปรากฏในแผนฯ
1. ยุทธศาสตร์การพัฒนาโครงสร้างพื้นฐาน	98	10	
2. ยุทธศาสตร์การพัฒนาศักยภาพคนและชุมชนให้มีความเข้มแข็งมีความปลอดภัยในชีวิตและทรัพย์สิน	127	31	
3. ยุทธศาสตร์การพัฒนาเศรษฐกิจ เพื่อสร้างรายได้และขยายโอกาสด้านเกษตรการค้า การลงทุนและการท่องเที่ยว	13	2	
4. ยุทธศาสตร์การบริหารจัดการและการอนุรักษ์ทรัพยากรธรรมชาติและสิ่งแวดล้อม	13	4	
5. ยุทธศาสตร์การบริหารจัดการที่ดีของภาครัฐ	28	3	
<b>รวม</b>	<b>279</b>	<b>50</b>	<b>17.93%</b>

#### 4. ข้อเสนอแนะในการจัดทำแผนพัฒนาท้องถิ่นในอนาคต

##### (1) ผลกระทบนำไปสู่อนาคต

(1.1) ปัญหาสาธารณสุขต่างๆ ที่เกิดขึ้นในองค์กรปกครองส่วนท้องถิ่น อันได้แก่ ภัยแล้ง ภาวะน้ำท่วม อัคคีภัย ที่เกิดขึ้นและส่งผลกระทบต่อประชาชนในพื้นที่ เกิดความเสียหายทั้งชีวิตและทรัพย์สิน แนวทางการแก้ไข คือพิจารณาวางแผนการดำเนินการป้องกัน ก่อนเกิดเหตุ ระหว่างเกิดเหตุ หลังเกิดเหตุ บรรลุแผนงาน โครงการ กิจกรรม การให้ความช่วยเหลือต่างๆ จัดตั้งศูนย์ช่วยเหลือประชาชนขององค์กรปกครองส่วนท้องถิ่น เพื่อสามารถดำเนินการได้ทันเวลาที่

( 1.2) ปัญหาโรคระบาดที่เกิดจากคน เกิดจากสัตว์ ที่ส่งผลอันตราย หรือต่อชีวิตประชาชน และสัตว์ต่างๆ ในตำบล ซึ่งได้แก่ โรคติดเชื้อไวรัสโคโรนา 2019 (COVID-19)โรคไข้หวัดใหญ่ ไข้หวัดนก โรคมือ เท้า ปาก ที่เกิดขึ้นกับเด็กๆโรคพิษสุนัขบ้า แนวทางการแก้ไขปัญหา คือ ฝึกอบรม ประชาสัมพันธ์ รมณรงค์การป้องกันลงพื้นที่ระงับการเกิดโรคระบาด การทำลาย การรักษา

( 1.3) ปัญหาประชาชนมีรายได้น้อย การศึกษาต่ำ ประชาชนในตำบลยังมีคนรายได้น้อย มีหนี้สิน เยอะ ไม่เพียงพอในการดำรงชีวิต ค่าครองชีพสูง แนวทางการแก้ไขปัญหา ให้ความรู้เกี่ยวกับการประกอบอาชีพ สาธิตการประกอบอาชีพ ช่วยเหลือประชาชนซ่อมแซมบ้านคนจน ผู้มีรายได้น้อย ส่งเสริมด้านการศึกษาโดยการ จัดบริการสาธารณสุขด้านการศึกษา การจัดตั้งศูนย์พัฒนาเด็กเล็ก สนับสนุนกิจกรรมต่างๆ ให้กับเด็กนักเรียน จ้างเด็กนักเรียนในช่วงปิดภาคเรียนเพื่อมีรายได้

( 1.4) ปัญหายาเสพติดในตำบล ในพื้นที่ยังไม่พบว่ามีการค้ายาเสพติด และยังไม่พบรายงานว่ามีผู้ติดยาเสพติด แต่เพื่อเป็นการป้องกัน มีแนวทางการป้องกัน โดยการลงพื้นที่ค้นหา การรณรงค์ป้องกัน การให้ความรู้กับประชาชนได้ทราบถึงโทษของยาเสพติด

( 1.5) ปัญหาการสัญจรไปมาของประชาชนในตำบล เนื่องจาก ในตำบลด้านโครงสร้างพื้นฐาน เส้นทางคมนาคมบางหมู่บ้านยังเป็น ถนนดิน ถนนลูกรัง ช่วงฤดูฝนถนนลื่น เป็นหลุมเป็นบ่อ เกิดปัญหาในการสัญจรไปมาของประชาชน เสี่ยงต่อการเกิดอุบัติเหตุ การคมนาคมล่าช้า แนวทางการแก้ไข จัดทำแผนงาน โครงการก่อสร้างถนนในเส้นทางสำคัญ พิจารณาเสนอสนับสนุนจากหน่วยงานอื่น

##### (2) ข้อสังเกต ข้อเสนอแนะ ผลจากการพัฒนา

(2.1) ข้อสังเกต จากการสำรวจข้อมูล การลงพื้นที่ในตำบล จะเห็นว่าประชาชนยังมีปัญหาที่จะต้องดำเนินการแก้ไขอยู่มาก ดังนี้ ด้านการศึกษา สาธารณสุข ความมั่นคงปลอดภัยในชีวิตและทรัพย์สิน การศาสนา ศิลปวัฒนธรรม ประเพณี กีฬา สถานที่ผ่อนหย่อนใจ สวัสดิการสังคม การเกษตร เศรษฐกิจ อุตสาหกรรม การพัฒนาอาชีพ เส้นทางคมนาคมขนส่ง /ไฟฟ้า/น้ำประปา /แหล่งน้ำเพื่ออุปโภค – บริโภค ด้านทรัพยากรและสิ่งแวดล้อม ขยะมูลฝอยและสิ่งปฏิกูล จากปัญหาด้านต่างๆ ประชาชนไม่สามารถแก้ไขปัญหาเองได้จึงต้องเสนอให้ องค์กรปกครองส่วนท้องถิ่นแก้ไข ทำให้มีการเสนอโครงการเข้ามาเป็นจำนวนมาก ซึ่งงบประมาณขององค์กรปกครองส่วนท้องถิ่นนั้นมีจำกัดไม่เพียงพอต่อการจัดการได้

(2.2) **ข้อเสนอแนะ** จากข้อสังเกตดังกล่าว มีข้อเสนอแนะในการแก้ไขปัญหาต่างๆ ดังนี้ ปัญหาต่างๆ ที่ถูกเสนอมายังองค์กรปกครองส่วนท้องถิ่น นั้น ควรนำมาพิจารณาจัดลำดับความสำคัญโดยประชาคมท้องถิ่น ซึ่งมีหลายภาคส่วน ประกอบไปด้วย คณะกรรมการพัฒนาขององค์กรปกครองส่วนท้องถิ่น สมาชิกสภาท้องถิ่น ผู้นำหมู่บ้าน ตัวแทนส่วนราชการ รัฐวิสาหกิจ หน่วยงานที่เกี่ยวข้อง ประชาชนทั่วไป ร่วมกันพิจารณาจัดลำดับความสำคัญของโครงการ และพิจารณาบรรจุเข้าแผนพัฒนาท้องถิ่นต่อไป กรณีโครงการที่เกินศักยภาพที่ให้องค์กรปกครองส่วนท้องถิ่นเสนอขอรับการสนับสนุนจากหน่วยงานอื่น

(2.3) **ผลจากการพัฒนา** จากการพัฒนาที่ผ่านมาพบว่าองค์กรปกครองส่วนท้องถิ่นได้แก้ไขปัญหาให้กับประชาชนได้ในหลายเรื่อง และครอบคลุมทุกด้าน มีผลการประเมินอยู่ในเกณฑ์ที่ดี ประชาชนมีความพึงพอใจ แต่ก็ยังมีปัญหาที่จะต้องแก้ไขต่อไป ไม่ว่าจะเป็นด้านสิ่งแวดล้อมที่ยังมีการ การเลี้ยงสัตว์ ที่ส่งกลิ่นเหม็น รำคาญ การพนันที่ยังมีในพื้นที่ เส้นทางคมนาคมที่ต้องก่อสร้าง ปรับปรุงซ่อมแซมต่อไป